材质：120克铜版过亮油。印刷要求：专色为oraimo 特调绿。
尺寸：65*125mm(成品）。骑马钉装

Internal Use（内部公开）

封面

oraimo

# WELCOME GUIDE

**EasyShave** | ORS-280 |

*Please read the instructions carefully before using the product and keep the user manual in a safe place for future reference.

## SAFETY INSTRUCTION

1. Warnings: The body of the shaver can be cleaned with water only after being disconnected from the charging cable.
2. If the supply cord is damaged, it must be replaced by the manufacturer of its service agent or a similarly qualified person in order to avoid a hazard.
3. Avoid wrapping the charging cable around the shaver to prevent cable damage.
4. Turn off and unplug the shaver before cleaning.
5. To prevent injuries, avoid pressing the blade teeth into the skin.
6. Immediately stop using the shaver if it malfunctions. Consult the troubleshooting section or contact customer service for assistance.
7. Stop using the shaver's charging cable if it is damaged or malfunctioning.
8. Fully charge the shaver at least once every six months if it has not been used for an extended period.
9. Individuals (including children) lacking relevant experience, knowledge, or civil conduct should not use, clean, or maintain the device without adult supervision and guidance.
10. Do not throw away the product with the normal household waste at the end of its life, but hand it in at an official collection point for recycling. By doing this, you help to preserve the environment.

**Notes:**

1. It is recommended to use the oraimo charger to charge this shaver.
2. Install the protective cover when transporting the shaver.
3. Charge, use, and store the shaver within temperatures ranging from 5°C to 35°C.
4. For hygiene purposes, it's recommended that only one person use this shaver.
5. Store the shaver in a cool, dry place.
6. Ensure the shaver is dry before packing to prevent damage to other items in your luggage.
7. It is normal to see moisture or droplets in the display area after rinsing the shaver. This is not dangerous because all electronic components are enclosed in a sealed power unit inside the shaver.



## PACKAGE CONTENTS

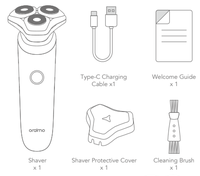


## PRODUCT OVERVIEW

1. Shaver Head
2. Charging Port
3. Power Switch
4. LED Digital Display
5. Remaining Power Capacity
6. Travel Lock
7. Cleaning Reminder

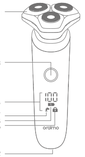

## BASIC PRODUCT SPECIFICATIONS

Input: 5V⎓1A
Charging Time: 1.5 hours
Run Time: Up to 1 hours
Battery Capacity: 800mAh
*oraimo Lab test results



## CHARGE YOUR SHAVER

Use the attached Type-C cable to fully charge the shaver before you use it for the first time or after not using it for a long period (When charging, please use a power adapter with an output voltage not higher than 5V.

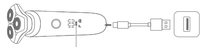


## SHAVING

Remove the protective cover before usage

Press the switch to start the shaver

Apply water/shaving foam/ gel to your skin, then begin shaving

Clean your chin whiskers

⚠ Do not shave when the tip of the knife is damaged to avoid damaging you skin.



## USE THE TRAVEL LOCK FUNCTION

| | Action | Digital Display |
|---|---|---|
| **Activate Travel Lock** | Press and hold the power button for 3+ seconds | The display shows "1", "2", "3" in sequence with the lock indicator blinking 3 times, and then the lock indicator will stay on until you release the button |
| | **Action** | **Digital Display** |
| **Release Travel Lock** | Press and hold the power button for 3+ seconds after activating the travel lock | The display shows "3", "2", "1" in sequence with the lock indicator blinking 3 times, then the device will turn on automatically |

## CLEAN AND MAINTENANCE

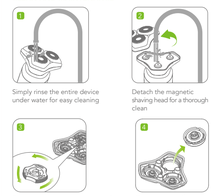


Simply rinse the entire device under water for easy cleaning

Detach the magnetic shaving head for a thorough clean

Remove the blade guard by rotating the buckle counterclockwise

Take out the knife nets

Remove the blade in the knife mesh

Remove any whiskers that remove on the blades

*After 30 minutes of cumulative use, the faucet icon will blink every 0.5 seconds to remind the user to clean the shaving head. The reminder light will turn off once the shaver is restarted.

## TROUBLE SHOOTING

| Fault | Possible Causes | Solutions |
|---|---|---|
| Shaver does not shave well | Shaver head worn or damaged | Contact customer service |
| | Shaver is clogged with beard | Thoroughly clean the shaver |
| | Low battery level | Plug the shaver into the charger to charge it |
| Shaver does not turn on when pressing the power switch | Button does not function | Contact customer service |
| | The battery is drained | Please charge the shaver fully before use |
| | The travel lock function has been activated | Please unlock the travel lock function |
| | The motor is jammed | Thoroughly clean the shaver |
| Digital Display do not light up | The battery is drained | Please charge the shaver |
| | Circuit failure | Contact customer service |
| Unable to charge the battery | Shaver is damaged | Contact customer service |
| | Charging cable is damaged | Replace the charging cable, if you are unable to resolve the issue, please contact customer service |



## WARRANTY CERTIFICATE

| | |
|---|---|
| **Name :** | |
| **Address :** | |
| **Tel. No. :** | |
| **Date of purchase :** (dd/mm/yy) | |
| **Store name :** | |
| **Warranty period :** | |

## WARRANTY TERMS

1) The warranty period starts from the date of delivery of the product and is 2 years. (This period may not be less than 2 years.)
2) The product, including all its parts, is covered under warranty.
3) If the product is found to be defective, the consumer may exercise one of the rights specified in Article 11 of Law No. 6502 on the Protection of Consumers, namely:
   a- Withdrawal from the contract,
   b- Requesting a price reduction,
   c- Requesting free repair,
   d-Requesting replacement with a non-defective equivalent.
4) If the consumer chooses the right of free repair, the seller is obliged to repair or have the product repaired free of charge, without demanding any fee under any name such as labor cost, replaced part cost, or otherwise. The consumer may also exercise this right against the manufacturer or importer. The seller, manufacturer, and importer are jointly and severally liable.
5) If the consumer uses the right of free repair and:
   - The product breaks down again within the warranty period,
   - The maximum repair period is exceeded,
   - It is determined by an authorized service station, seller, manufacturer, or importer (by report) that repair is not possible;



the consumer may request a refund, a price reduction proportional to the defect, or replacement with a non-defective equivalent, if possible. The seller may not refuse this request. If the request is not fulfilled, the seller, manufacturer, and importer are jointly and severally liable.
6) The repair period shall not exceed 20 business days. This period starts from the date the fault is reported to the authorized service station or seller within the warranty period, or from the date the product is delivered to the authorized service station if outside the warranty period.
   If the defect cannot be repaired within 10 business days, the manufacturer or importer must provide the consumer with another product of similar features for use until the repair is completed.
   If the product breaks down within the warranty period, the time spent in repair shall be added to the warranty period.
7) Failures resulting from use contrary to the instructions in the user manual are outside the scope of the warranty.
8) In disputes arising from the exercise of warranty rights, the consumer may apply to the Consumer Arbitration Committee or the Consumer Court in the place of residence or where the consumer transaction was carried out.
9) If this Warranty Certificate is not provided by the seller, the consumer may apply to the General Directorate of Consumer Protection and Market Surveillance of the Ministry of Trade.

## Technical Service

Ouno Servis Tuzla Şube
Address: Tepeören Demokrasi Caddesi No:137 ,34959 Tuzla
Sadece kargo göndermilerine hizmet vermektedir.
Ouno Servis Genel Merkez
Address: Atilla İlhan Cd. No:20, 34750 Ataşehir/İstanbul
Sadece ön bürodan hizmet verilmektedir.
Website: https://ounoservice.com/
For authorized service centers, please visit https://ounoservice.com/, as required by the distributor.



## Importer Company:

Company Name: Dora Communication and Trade Inc.
Address: Küçükbakkalköy Mah., Atilla İlhan Cd. No:22, 34750 Ataşehir, İstanbul
Telephone: (0216) 469 40 60
Authorized Signature:
Company Stamp:

## Manufactured for:

Company Name: ORAIMO TECHNOLOGY LIMITED
Address: FLAT N 16/F BLOCK B UNIVERSAL INDUSTRIAL CENTRE 19-25 SHAN MEI STREET FOTAN NT HONGKONG
Email: hello.ab@oraimo.com

## Manufactured by:

Company Name: ORAIMO TECHNOLOGY LIMITED
Address: FLAT N 16/F BLOCK B UNIVERSAL INDUSTRIAL CENTRE 19-25 SHAN MEI STREET FOTAN NT HONGKONG
Email: hello.ab@oraimo.com

## Transport and Shipping Instructions

- Before moving the device, ensure all connections are disconnected and cables removed.
- Use the original box and packaging materials for repacking.
- Avoid shock, impact, heat, humidity, and dust during use and transport.

## Consumer Maintenance and Repairs

No consumer serviceable or repairable parts. For maintenance or repair, contact an authorized service point listed in the Technical Service List.



## Efficient Energy Use

Turn off data connections (Bluetooth, Wi Fi) when not in use.
Lower screen brightness and set shorter screen timeout.
Disable unnecessary sounds

## Recycling

This product complies with the AEEE Regulation.

Proper disposal of the product.
This symbol indicates that the product should not be disposed of together with other household waste across the EU. To prevent possible harm to the environment or human health from uncontrolled waste disposal and to promote the sustainable reuse of material resources, please recycle responsibly. To return a used product, please use return and collection systems or contact the retailer from whom the product was purchased. They can take this product for environmentally safe recycling.



For more information, please visit:

www.oraimo.com　@oraimo accessories

封底

封面

oraimo

# HOŞ GELDİN KILAVUZU

**EasyShave** | ORS-280 |

* Ürünü kullanmadan önce lütfen talimatları dikkatlice okuyun ve kullanım kılavuzunu ileride başvurmak üzere güvenli bir yerde saklayın.

## GÜVENLİK TALİMATI

1. Uyarılar: Tıraş makinesinin gövdesi, şarj kablosu çıkarıldıktan sonra yalnızca suyla temizlenebilir.
2. Güç kablosu hasar görmüşse, tehlikeyi önlemek için üretici firma, yetkili servis temsilcisi veya benzer niteliklere sahip bir kişi tarafından değiştirilmelidir.
3. Kablonun zarar görmemesi için şarj kablosunu tıraş makinesinin etrafına sarmaktan kaçının.
4. Temizlemeden önce tıraş makinesini kapatın ve fişini çekin.
5. Yaralanmaları önlemek için bıçak dişlerini cilde bastırmaktan kaçının.
6. Tıraş makinesi arızalanırsa derhal kullanmayı bırakın. Yardım için sorun giderme bölümüne bakın veya müşteri hizmetleriyle iletişime geçin.
7. Tıraş makinesinin şarj kablosu hasarlı veya arızalıysa kullanmayı bırakın.
8. Tıraş makinesi uzun süre kullanılmadıysa en az altı ayda bir tamamen şarj edin.
9. İlgili deneyim, bilgi veya sorumluluk bilincine sahip olmayan kişiler (çocuklar dahil), yetişkin gözetimi ve rehberliği olmadan cihazı kullanmamalı, temizlememeli veya bakımını yapmamalıdır.
10. Ürün kullanım ömrünün sonunda normal evsel atıklarla atmayın, geri dönüşüm için resmi toplama noktalarına teslim edin. Bunu yaparak çevrenin korunmasına yardımcı olursunuz.

**Not:**

1. Bu tıraş makinesini şarj etmek için oraimo şarj cihazının kullanılması önerilir.
2. Tıraş makinesini taşırken koruyucu kılıfı takın.
3. Tıraş makinesini 5 °C ile 35 °C arasındaki sıcaklıklarda şarj edin, kullanın ve saklayın.
4. Hijyen açısından, bu tıraş makinesini yalnızca bir kişinin kullanması önerilir.
5. Tıraş makinesini serin ve kuru bir yerde saklayın.
6. Valizinizdeki diğer eşyalara zarar gelmemesi için, tıraş makinesinin paketlemeden önce tamamen kuru olduğundan emin olun.
7. Tıraş makinesini duruladuktan sonra ekran alanında nem veya damlacıklar görmek normaldir. Bu tehlikeli değildir, çünkü tüm elektronik bileşenler tıraş makinesinin içindeki kapalı bir güç ünitesinde muhafaza edilmektedir.



## PAKET İÇERİĞİ

## ÜRÜNE GENEL BAKIŞ

1. Tıraş Başlığı
2. Şarj Bağlantı Noktası
3. Güç Düğmesi
4. LED Dijital Ekran
5. Kalan Güç Kapasitesi
6. Seyahat Kilidi
7. Temizlik Hatırlatıcısı

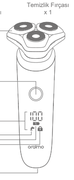

## TEMEL ÜRÜN ÖZELLİKLERİ

Giriş: 5 V⎓1 A
Şarj Süresi: 1.5 saat
Çalışma Süresi: 1 saate kadar
Pil Kapasitesi: 800 mAh
*oraimo Laboratuvar test sonuçları



## TIRAŞ MAKİNENİZİ ŞARJ EDİN

Tıraş makinesini ilk kez kullanmadan önce veya uzun süre kullanmadığınızda tamamen şarj etmek için ürünle birlikte verilen Type-C kablosunu kullanın (Şarj ederken lütfen çıkış voltajı 5 V'u geçmeyen bir güç adaptörü kullanın.

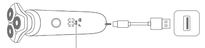


## TIRAŞ

Kullanmadan önce koruyucu kapağı çıkarın

Başlatmak için düğmeye basın: tıraş makinesi

Cildinize sıcıtıraş köpüğü/jel uygulayın, ardından tıraşa başlayın

Çene kıllarını temizleyin

⚠ Bıçak ucu hasarlıysa tıraş olmayın, cildinize zarar vermeden kaçının.



## SEYAHAT KİLİDİ FONKSİYONUNU KULLANIN

| | | |
|---|---|---|
| **Seyahat Kilidini Etkinleştir** | Güç düğmesini 3+ saniye basılı tutun | Ekranda sırasıyla "1", "2", "3" rakamları görünür ve kilit göstergesi 3 kez yanıp söner; ardından düğmeyi bırakına kadar kilit göstergesi yanık kalır |
| | **İşlem** | **Dijital Ekran** |
| **Seyahat Kilidini Aç** | Seyahat kilidini etkinleştirdikten sonra güç düğmesini 3 saniyeden fazla basılı tutun | Ekranda sırasıyla "3", "2", "1" rakamları görünür ve kilit göstergesi 3 kez yanıp söner; ardından cihaz otomatik olarak açılır |

## TEMİZLİK VE BAKIM

Kolay temizlik için cihazın tamamını su altında durulayın

Kapsamlı bir temizlik için manyetik tıraş başlığını çıkarın

Kildi saat yönünün tersine çevirerek bıçak korumasını çıkarın

Bıçak ağlarını çıkarın

Bıçak ağının içindeki bıçağı çıkarın

Bıçaklarda kalan kılları temizleyin

*Toplam 30 dakikalık kullanımdan sonra, tıraş başlığını temizlemeyi hatırlatmak için musluk simgesi her 0.5 saniyede bir yanıp söner. Tıraş makinesi yeniden başlatıldığında hatırlatma ışığı söner.

## SORUN GİDERME

| Arıza | Olası Nedenler | Çözümler |
|---|---|---|
| Tıraş makinesi iyi tıraş etmiyor | Tıraş başlığı aşınmış veya hasarlı | Müşteri hizmetleriyle iletişime geçin |
| | Tıraş makinesi sakallı tıkanmış | Tıraş makinesini iyice temizleyin |
| | Pil seviyesi düşük | Tıraş makinesini şarj etmek için şarj cihazına takın |
| Güç düğmesine basılığında tıraş makinesi çalışmıyor | Düğme çalışmıyor | Müşteri hizmetleriyle iletişime geçin |
| | Pil bitmiş | Lütfen kullanmadan önce tıraş makinesini tamamen şarj edin |
| | Seyahat kilidi işlevi etkinleştirildi | Lütfen seyahat kilidi fonksiyonunu açın |
| | Motor sıkışmış | Tıraş makinesini iyice temizleyin |
| Dijital Ekran yanmıyor | Pil bitmiş | Lütfen tıraş makinesini şarj edin |
| | Devre arızası | Müşteri hizmetleriyle iletişime geçin |
| Pil şarj edilemiyor | Tıraş makinesi hasarlı | Müşteri hizmetleriyle iletişime geçin |
| | Şarj kablosu hasarlı | Şarj kablosunu değiştirin. Sorunu çözemeyesenız lütfen müşteri hizmetleriyle iletişime geçin |



## GARANTİ BELGESİ

| | |
|---|---|
| **Ad:** | |
| **Adres:** | |
| **Tel. No. :** | |
| **Satın alma tarihi:** (gg/aa/yy) | |
| **Mağaza adı:** | |
| **Garanti süresi:** | |

## GARANTİ ŞARTLARI

1) Garanti süresi, malın teslim tarihinden itibaren başlar ve 2 yıldır. (Bu süre 2 yıldan az olamaz)
2) Malın bütün parçaları dahil olmak üzere tamamı garanti kapsamındadır.
3) Malın ayıplı olduğunun anlaşılması durumunda tüketici, 6502 sayılı Tüketicinin Korunması Hakkında Kanunun 11'inci maddesinde yer alan;
   a- Sözleşmeden dönme
   b- Satış bedelinden indirim isteme,
   c- Ücretsiz onarılmasını isteme,
   ç- Satılanın ayıpsız bir malı ile değiştirilmesini isteme,
   hallarından birini kullanabilir.
4) Tüketiciyin bu haklardan ücretsiz onarım hakkını seçmesi durumunda satıcı; işçilik masrafı, değiştirilen parça bedeli ya da başka herhangi bir ad altında hiçbir ücret talep etmeksizin malın onarımını yapmak veya yaptırmakla yükümlüdür. Tüketici ücretsiz onarım hakkını üretici veya ithalatçıya karşı da kullanabilir. Satıcı, üretici ve ithalatçı tüketiciye bu hakkını kullanmasından müteselsilen sorumludur.
5) Tüketicinin, ücretsiz onarım hakkını kullanması halinde malın;
   - Garanti süresi içinde tekrar arızalanması,
   - Tamiri için gereken azami sürenin aşılması,
   - Tamirinin mümkün olmadığının, yetkili servis istasyonu, satıcı, üretici veya ithalatçı tarafından bir raporla belirlenmesi durumlarında;



tüketici malın bedel iadesini, ayıp oranında bedel indirimini veya imkân varsa malın ayıpsız misli ile değiştirilmesini satıcıdan talep edebilir. Satıcı, tüketicinin talebini reddedemez. Bu talebin yerine getirilmemesi durumunda satıcı, üretici ve ithalatçı müteselsilen sorumludur.
6) Malın tamir süresi 20 iş gününü geçemez. Bu süre, garanti süresi içerisinde mala ilişkin arızanın yetkili servis istasyonuna veya satıcıya bildirimi tarihinde, garanti süresi dışında ise malın yetkili servis istasyonuna teslim tarihinden itibaren başlar. Malın arızasının 10 iş günü içerisinde giderilememesi halinde, üretici veya ithalatçı; malın tamiri tamamlanıncaya kadar, benzer özelliklere sahip başka bir malı tüketicinin kullanımına tahsis etmek zorundadır. Malın garanti süresi içerisinde arızalanması durumunda, tamirde geçen süre garanti süresine eklenir.
7) Malın kullanma kılavuzunda yer alan hususlara aykırı kullanılmasından kaynaklanan arızalar garanti kapsamı dışındadır.
8) Tüketici, garantiden doğan haklarının kullanılması ile ilgili olarak çıkabilecek uyuşmazlıklarda yerleşim yerinin bulunduğu veya tüketici işleminin yapıldığı yerdeki Tüketici Hakem Heyetine veya Tüketici Mahkemesine başvurabilir.
9) Satıcı tarafından bu Garanti Belgesinin verilmemesi durumunda, tüketici Ticaret Bakanlığı Tüketiciyin Korunması ve Piyasa Gözetimi Genel Müdürlüğüne başvurabilir.

## Teknik Servis

Ouno Servis Tuzla Şube
Adres: Tepeören Demokrasi Caddesi No:137 ,34959 Tuzla
Sadece kargo göndermilerine hizmet vermektedir.
Ouno Servis Genel Merkez
Adres: Atilla İlhan Cd. No:20, 34750 Ataşehir/İstanbul
Sadece ön bürodan hizmet verilmektedir.
İnternet site: https://ounoservice.com/
Teknik Servis Listesi
Yetkili servis noktaları için https://ounoservice.com/ adresini ziyaret ediniz.



## İthalatçı Firmanın:

Ünvanı: Dora İletişim ve Ticaret A.Ş.
Adresi: Küçükbakkalköy Mh. Atilla İlhan Cd. No:22 34750 Ataşehir İstanbul
Telefonu: (0 216) 469 40 60
Yetkilinin İmzası:
Firmanın Kaşesi:

## Üretici Firmanın:

Ünvanı: ORAIMO TECHNOLOGY LIMITED
Adresi: FLAT N 16/F BLOCK B UNIVERSAL INDUSTRIAL CENTRE 19-25 SHAN MEI STREET FOTAN NT HONGKONG
E-mail: hello.ab@oraimo.com

## İmalatçı Firmanın:

Ünvanı: ORAIMO TECHNOLOGY LIMITED
Adresi: FLAT N 16/F BLOCK B UNIVERSAL INDUSTRIAL CENTRE 19-25 SHAN MEI STREET FOTAN NT HONGKONG
E-mail: hello.ab@oraimo.com

## Taşıma ve Nakliye Sırasında Dikkat Edilecek Hususlar

- Cihazınızı taşımadan önce tüm bağlantılarının sonlandırıldığından ve bağlı kablolarının çıkarıldığından emin olmanız gerekmektedir.
- Paketlerken, orijinal kutusunu ve paketleme malzemelerini kullanın.
- Cihazı kullanırken ve daha sonra bir yer değişikliği esnasında sarsılmamaya, darbe, ısı, rutubet ve tozdan zarar görmemesine özen gösterinız.

## Tüketicinin Yapabileceği Bakım ve Onarım

Cihaz ile ilgili tüketicinin yapabileceği bir bakım veya onarım bulunmamaktadır. Bakım ve onarım ihtiyacınız olması durumunda Yetkili Servis listesinde bulunan noktalardan destek alabilirsiniz.



## Verimli enerji kullanımı

Kullanmadığınızda Bluetooth ve kablosuz ağlar gibi veri bağlantılarını kapatın.
Ekran parlaklığını azaltın ve ekranı daha kısa bir süre sonra kapanacak şekilde ayarlayın.
Tuş sesleri vb. gereksiz sesleri kapatın.

## Geri Dönüşüm

Bu ürün AEEE yönetmeliğine uygundur.

Ürünün doğru şekilde atılması:
Bu işaret ürünün AB çapında diğer ev ürünleriyle birlikte atılmaması gerektiğini göstermektedir. Kontrolsüz atık atımının çevreye ya da insan sağlığına olası zararlarını engellemek için, materyal kaynaklarının sürdürülebilir yeniden kullanımını desteklemek amacıyla sorumluluk bilincinde geri dönüşüme verin. Kullanılmış ürünü iade etmek için, lütfen iade ve toplama sistemlerini kullanın ya da ürünün satın alındığı satıcı ile iletişime geçin. Bu ürünü çevreye zararsız geri dönüşüm için teslim alabilirler.



Daha fazla bilgi için lütfen şu adresi ziyaret edin:

www.oraimo.com　@oraimo accessories

封底

封面

oraimo

# الدليل الترحيبي

**EasyShave** | ORS-280 |

*يرجى قراءة التعليمات بعناية قبل استخدام المنتج والاحتفاظ بدليل المستخدم في مكان آمن لإرجوع إليه مستقبلاً.

## تعليمات الأمان

1. تحذير: لا يمكن تنظيف جسم ماكينة الحلاقة بالماء إلا بعد فصلها عن كابل الشحن.
في حالة تلف سلك الطاقة، يجب استبداله من قبل الشركة المصنعة أو وكيل الخدمة أو شخص مؤهل بشكل مماثل لتجنب المخاطر.
2. تجنب لف كابل الشحن حول ماكينة الحلاقة لمنع تلف الكابل.
3. أوقف تشغيل ماكينة الحلاقة وافصلها عن التيار الكهربائي قبل التنظيف.
4. تمنع الأسنان، تجنب الضغط على أسنان الشفرة في الجلد.
5. توقف فورًا عن استخدام ماكينة الحلاقة إذا تعطلت. راجع قسم استكشاف الأخطاء وإصلاحها أو اتصل بخدمة العملاء للحصول على المساعدة.
6. توقف عن استخدام كابل شحن ماكينة الحلاقة إذا كان تالفًا أو معطلاً.
7. اشحن ماكينة الحلاقة بالكامل مرة واحدة على الأقل كل ستة أشهر إذا لم يتم استخدامها لفترة طويلة.
8. لا يمتلك الأفراد (بما في ذلك الأطفال) الذين يفتقرون إلى الخبرة أو المعرفة أو السلوك المدني ذي الصلة استخدام الجهاز أو تنظيفه أو صيانته دون إشراف وتوجيه من شخص بالغ.
9. لا تتخلص من المنتج مع النفايات المنزلية العادية في نهاية عمره الافتراضي، بل سلمه إلى نقطة تجميع رسمية لإعادة التدوير. بذلك تساعد في الحفاظ على البيئة.

**ملاحظة:**

1. يوصى باستخدام شاحن oraimo لشحن ماكينة الحلاقة هذه.
2. قم بتثبيت غطاء الحماية عند نقل ماكينة الحلاقة.
3. قم بشحن ماكينة الحلاقة واستخدامها وتخزينها في درجات حرارة تتراوح من 5 درجات مئوية إلى 35 درجة مئوية.
4. لأغراض النظافة، يوصى بأن يستخدم شخص واحد فقط ماكينة الحلاقة هذه.
5. قم بتخزين ماكينة الحلاقة في مكان بارد وجاف.
6. تأكد من أن ماكينة الحلاقة جافة قبل التعبئة لمنع تلف العناصر الأخرى في أمتعتك.
7. من الطبيعي أن ترى رطوبة أو قطرات في منطقة الشاشة بعد تنظيف ماكينة الحلاقة. لا يشكل هذا خطورة لأن جميع المكونات الإلكترونية محكمة بوحدة طاقة محكمة الغلق داخل ماكينة الحلاقة.



## محتويات العلبة

## نظرة عامة على المنتج

1. زر تشغيل الماكينة
2. منفذ الشحن
3. مفتاح الطاقة
4. شاشة LED رقمية
5. سعة الطاقة المتبقية
6. قفل السفر
7. تذكير التنظيف

## مواصفات المنتج الأساسية

الإدخال: 5 فولت⎓ أمبير
مدة الشحن: 1.5 ساعات
وقت التشغيل: حتى 1 ساعة
سعة البطارية: 800 مللي أمبير ساعة
*نتائج اختبار oraimo Lab



## شحن ماكينة الحلاقة خاصتك

استخدم كابل Type-C المرفق لشحن ماكينة الحلاقة بالكامل قبل استخدامها لأول مرة أو بعد عدم استخدامها لفترة طويلة (عند الشحن، يرجى استخدام محول طاقة بجهد خرج لا يزيد عن 5 فولت.

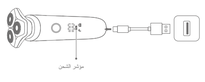


## الحلاقة

ازل غطاء الحماية قبل الاستخدام

اضغط على المفاتيح لتشغيل ماكينة الحلاقة

جنح العادم عود الحلاقةلكامل الحلاقة على شفرات، ثم ادفعها في الحلاقة

نظف شعرات ذقنك

⚠ لا تحلق حتى يتوقف إذا كان السكين تالفًا لتجنب الإضرار بجلدك.



## استخدام وظيفة قفل السفر

| | الإجراءات | عرض رقمي |
|---|---|---|
| تنشيط قفل السفر | اضغط مع الاستمرار على زر الطاقة لمدة 3+ ثوانٍ | تعرض الشاشة "1"، "2"، "3" بالترتيب مع وميض مؤشر القفل 3 مرات، ثم يبقى مؤشر القفل مضاءً حتى تحرر الزر |
| | **الإجراءات** | **عرض رقمي** |
| تحرير قفل السفر | اضغط مع الاستمرار على زر تفعيل قفل السفر بعد تنشيط قفل السفر | تعرض الشاشة "3"، "2"، "1" بالترتيب مع وميض مؤشر القفل 3 مرات، ثم يختفي القفل تلقائيًا |

## التنظيف والصيانة

ازل غطاء الحماية قبل الاستخدام

قم بإضافة رغوة/جل الحلاقة بالكامل للتنظيف شامل

افصل زر الحلاقة المغناطيسي للتنظيف شامل

ازل شبكات السكين




ازل الشفرة الموجودة في شبكة السكين

ازل أي شعرات ملتصقة بالشفرات

*بعد 30 دقيقة من الاستخدام التراكمي، سوف تومض أيقونة الصنبور كل 0.5 ثانية لتذكير المستخدم بتنظيف رأس الحلاقة. سوف يطفئ ضوء التذكير بمجرد إعادة تشغيل ماكينة الحلاقة.

## استكشاف الأخطاء وإصلاحها

| المشكلة | الأسباب المحتملة | الحلول |
|---|---|---|
| ماكينة الحلاقة لا تحلق جيدًا | رأس ماكينة الحلاقة مهترئ أو تالف | تواصل مع خدمة العملاء |
| | ماكينة الحلاقة مسدودة بالشعر | نظف ماكينة الحلاقة ماكينة حلاقة |
| | مستوى البطارية منخفض | قم بتوصيل ماكينة الحلاقة بالشاحن للشحن |
| | الزر لا يعمل | اتصل بخدمة العملاء |
| ماكينة الحلاقة لا تبدأ التشغيل عند ضغط على مفتاح الطاقة | البطارية تم استنفادها | يرجى شحن ماكينة الحلاقة بالكامل قبل الاستخدام |
| | تم تفعيل وظيفة قفل السفر | يرجى فك وظيفة قفل السفر |
| | المحرك معطل | نظف ماكينة الحلاقة ماكينة حلاقة |
| شاشة العرض الرقمية لا تضيء | البطارية مستنفدة | يرجى شحن ماكينة الحلاقة |
| | فشل الدائرة | اتصل بخدمة العملاء |
| | ماكينة الحلاقة تالفة | اتصل بخدمة العملاء |
| يتعذر شحن البطارية | كابل الشحن تالف | استبدل كابل الشحن إذا لم تستطع حل المشكلة، يرجى الاتصال بخدمة العملاء. |



## شهادة الضمان

| | |
|---|---|
| **الاسم :** | |
| **العنوان :** | |
| **رقم الهاتف:** | |
| **تاريخ الشراء :** (يوم/شهر/سنة) | |
| **اسم المتجر :** | |
| **فترة الضمان :** | |



6) يجب ألا تتجاوز فترة الإصلاح 20 يوم عمل. تبدأ هذه الفترة من تاريخ الإبلاغ عن العطل إلى مركز الخدمة المعتمد أو البائع خلال فترة الضمان، أو من تاريخ تسليم المنتج إلى مركز الخدمة المعتمد، إذا كان خارج فترة الضمان.
   إذا تعذر إصلاح العيب خلال 10 أيام عمل، يجب على الشركة المصنعة أو المستورد تزويد المستهلك بمنتج آخر ذي مميزات مماثلة للاستخدام ريثما يتم الإصلاح.
   إذا تعطل المنتج خلال فترة الضمان، فسيتم إضافة الوقت الذي يقضيه في الإصلاح إلى فترة الضمان.
7) الأعطال الناتجة عن الاستخدام المخالف للتعليمات الواردة في دليل المستخدم تقع خارج نطاق الضمان.
8) في الزيادات الناشئة عن ممارسة حقوق الضمان، يجوز للمستهلك التقدم بطلب إلى لجنة التحكيم للمستهلك أو محكمة المستهلك في مكان الإقامة أو المكان الذي تمت فيه المعاملة الاستهلاكية.
9) إذا لم يقدم البائع شهادة الضمان هذه، يجوز للمستهلك التقدم بطلب إلى المديرية العامة لحماية المستهلك ومراقبة السوق التابعة لوزارة التجارة.

## الخدمة الفنية

Ouno Servis Tuzla Şube
Tepeören Demokrasi Caddesi No:137 ,34959 Tuzla
Sadece kargo göndermilerine hizmet vermektedir
Ouno Servis Genel Merkez
Atilla İlhan Cd. No:20, 34750 Ataşehir/İstanbul
Sadece ön bürodan hizmet verilmektedir
https://ounoservice.com/
الموقع الإلكتروني: https://ounoservice.com/ تفاعلاً على مراكز الخدمة المعتمدة، يرجى زيارة الموقع الإلكتروني حسب ما يقتضيه الموزع.

## الشركة المستوردة:

اسم الشركة: Dora Communication and Trade Inc.
العنوان: Küçükbakkalköy Mah., Atilla İlhan Cd. No:22, 34750 Ataşehir/İstanbul
الهاتف: (0 216) 469 40 60
التوقيع المعتمد:
ختم الشركة:



## تم التصنيع لحساب:

اسم الشركة: ORAIMO TECHNOLOGY LIMITED
العنوان: شقة رقم F/16، فجلوق B، المركز الصناعي العالمي، 19-25 شارع شان ماي، حي فوتان إن تي، هونغ كونغ
البريد الإلكتروني: hello.ab@oraimo.com

## تم التصنيع بواسطة:

اسم الشركة: ORAIMO TECHNOLOGY LIMITED
العنوان: شقة رقم F/16، فجلوق B، المركز الصناعي العالمي، 19-25 شارع شان ماي، حي فوتان إن تي، هونغ كونغ
البريد الإلكتروني: hello.ab@oraimo.com

## تعليمات النقل والشحن

- قبل نقل الجهاز، تأكد من فصل جميع التوصيلات وإزالة الكابلات.
- استخدم العلبة الأصلية ومواد التغليف لإعادة التعبئة والتغليف.
- يج