

MENSAJE CLAVE

En seguimiento nivel de alerta naranja del volcán Nevado del Ruiz se siguen confirmando cambios en la actividad del volcán y un incremento de la actividad sísmica acercándose al cráter, lo que agranda la probabilidad de que en días o semanas este entre en una erupción mayor que en la última década, lo que podría afectar a cerca de **57.000** personas en unos 27 municipios. De los cuales 21 están en amenaza alta y 6 en amenaza media.

SITUACIÓN

Continúa el registro de sismicidad asociada a fracturamiento de roca al interior del edificio volcánico. Ayer, 5 de abril, se registraron 7100 eventos. Esta actividad sísmica continúa siendo localizada en el sector suroccidental del edificio volcánico a una distancia del cráter entre 2 y 5 km, a profundidades de 3 a 4 km. A partir de las horas de la tarde esta actividad sísmica disminuyó con respecto a lo registrado durante las primeras horas del día y las magnitudes máximas alcanzadas fueron de hasta 1,7 ML. En lo que va del día de hoy 6 abril de 2023 (9 a.m.) se han registrado alrededor de 800 sismos. [Boletín extraordinario volcan Nevado del Ruiz - 06 de abril 0930.pdf \(sgc.gov.co\)](#)

Adicionalmente en este momento se están realizando evacuaciones de los sectores cercanos al volcán, 15 km a la redonda, teniendo un total de 40 familias evacuadas de Villamaría (Caldas) y 60 familias del municipio de Murillo (Tolima)

Por otra parte la UNGRD en acuerdo con las gobernaciones y alcaldías de la zona de influencia acordaron iniciar evacuación de al menos 2000 familias ubicadas en la zona de amenaza más cercana al volcán.

NECESIDADES

- **Comunicación y alertas tempranas:** La UNGRD ha identificado necesidades de adecuación y fortalecimiento de estos sistemas de alerta y ha solicitado a las alcaldías priorizar recursos para cubrir este tema de manera preventiva a la erupción.
- **Alojamientos Temporales:** Aún no hay solicitudes específicas para la adecuación de albergues / alojamientos temporales
- **Seguridad Alimentaria y Nutricional (SAN):** La Alcaldía de Murillo (Tolima) ha identificado necesidad de apoyo con kits nutricionales en pre posicionamiento para el albergue temporal identificado.
- **Salud:** En razón a la baja capacidad hospitalaria que tienen los municipios y departamentos de la zona de amenaza y la dificultad de traslado de pacientes a otras zonas del país por la caída de ceniza y la nube piroclástica (en caso de erupción) es necesario prever el apoyo para la nación en esta línea.
- **Protección:** Se requiere realizar el levantamiento de una evaluación de daños y análisis de necesidades EDAN por parte de la institucionalidad, en el momento de que se materialice el evento. Esto permitirá determinar tanto el grado de afectación y las necesidades específicas, como la activación de la ruta de atención por parte de las entidades correspondientes.
- **Agua, Saneamiento e Higiene (WASH):** Dada la contaminación de fuentes hídricas por la ceniza, los diferentes gases y materiales que emita el volcán, se dificultará la captación de agua por parte de las comunidades. En caso de erupción el apoyo a la nación en esta línea es vital, específicamente en plantas potabilizadoras de agua. Un Plan de manejo de basuras también ha sido considerado como necesidad en el municipio de Fresno (Tolima).
- **Educación en Emergencias:** En este momento en las zonas cercanas ya están suspendidas las clases por la constante emisión de gases u ceniza por parte del volcán sin embargo han establecido clases virtuales para los niños ubicados en zona con cobertura de internet y entrega de materiales y guías para los niños que no tienen acceso a este servicio.
- **Evacuación:** Apoyo en el traslado a sitios seguros y alimentación de animales (semovientes) desde la UNGRD se esta gestionando plan específico para el manejo de animales.
- **Infraestructura:** Apoyo en el mejoramiento del estado de las rutas de evacuación.
- **Búsqueda y rescate:** De acuerdo con lo expresado por la UNGRD se requiere apoyo en esta línea (dotación) para los grupos operativos que ejecutan esta tarea en caso de que el volcán haga erupción.
- **Manejo de Animales:** Se requiere plan de manejo especial para animales de las familias evacuadas a fin de poder garantizar su sostenimiento y seguridad. Varias familias se oponen a evacuar sin sus animales.

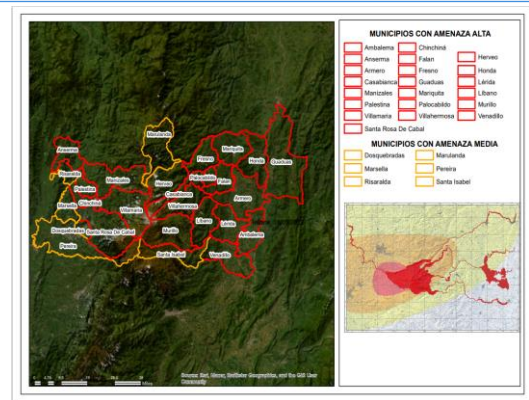

Fuente: UNGRD

RESPUESTA

- ✓ La UNGRD ha estado llevando a cabo reuniones de coordinación desde el nivel nacional así como reuniones diarias de PMU (Puesto de Mando Unificado) con el fin de monitorear la situación y tomar decisiones.
- ✓ El sábado 8 de abril o domingo 9 de Abril se llevará a cabo PMU presencial en el departamento de Caldas con presencia del Presidente de la Republica a fin de identificar acciones en el marco de la emergencia.
- ✓ Las alcaldías locales de Villamaría (Caldas) han priorizado el apoyo en alojamientos con subsidios para arriendo y a través de pago en hoteles a las familias evacuadas. La Alcaldía de Murillo (Tolima) ya tiene previstos albergues temporales para un aproximado de 1.000 personas.
- ✓ Los bienes de la SAE (Sociedad de Activos Especiales) están a disposición de facilitarse como alojamientos temporales.
- ✓ Las Alcaldías de Villamaría (Caldas) y Libano (Tolima) han habilitado fincas prestadas para el alojamiento de animales.
- ✓ Se ha identificado un radio de 15 km que incluye seis municipios de Tolima y Caldas para la evacuación preventiva de unas 2000 familias. El gobierno está pre-posicionando insumos en tres localidades (Caldas, Tolima y Bogotá) y están con el ejército valorando el estado de las rutas de evacuación.
- ✓ Al 5 de abril la oficina de gestión del riesgo de desastres de Caldas inicio la evacuación de 40 familias de Villamaría.
- ✓ Los departamentos del Tolima y Caldas ya han declarado calamidad pública.
- ✓ La CRC ha activado mecanismo de financiación por 500.000 francos suizos para fortalecer en la primera fase aspectos como telemática, agua y saneamiento, salud y en una segunda fase se fortalecerá búsqueda y rescate, ayudas humanitarias, agua y saneamiento, medios de vida y protección. Por otro lado, continua con el fortalecimiento del trabajo de Sistemas de Alerta Temprana con la comunidad y planes de contingencia con los Consejos Territoriales de Gestión del Riesgo de Desastres - CTGDR

VACÍOS:

- Se continúan presentando complicaciones para las evacuaciones preventivas y voluntarias de las poblaciones aledañas al volcán ya que existe incertidumbre principalmente sobre sus animales, sus bienes y su arraigo. Se continua haciendo ejercicios de socialización por parte de las alcaldías locales sobre la emergencia a fin de promover las evacuaciones voluntarias de forma preventiva lo antes posible.
- Se prevé en caso de erupción del volcán desbordamiento de las capacidades a nivel local y nacional
- Se considera que el impacto de la ceniza podría afectar las instalaciones de energía y de agua.

COORDINACIÓN

Se ha tenido constante monitoreo de los boletines emitidos por el SGC, así como constante comunicación con la UNGRD

- ✓ EHP ha mantenido una reunión con la UNGRD para analizar la situación conjuntamente e identificar las brechas en las que se podría apoyar al gobierno.
- ✓ OCHA continúa participando en las reuniones del PMU en representación del EHP y seguirá emitiendo actualizaciones de la situación y activando la respuesta en la medida que se solicite la complementariedad por parte de las autoridades locales o nacionales.
- ✓ Se ha mantenido comunicación bilateral con el coordinador de la oficina departamental de gestión del riesgo de desastres de Caldas con el fin de obtener información de los procesos de evacuación que a la hora se vienen adelantando y las necesidades inmediatas que ellos como departamento realizarían a la UNGRD, ha expresado que el Centro logístico de Caldas si tiene espacio para recibir elementos que se requieran almacenar y que para los alojamientos requerirán de carpas, baterías de año y baterías de cocina, la cantidad de estos elementos los están consolidando.