



Tropical Cyclone Idai Response | Mozambique

Shelter Cluster Coordination Meeting

24 Fevereiro 2020, Escritorio do GREPOC , Beira

Agenda proposta:

1. Atualizações sobre as fortes chuvas e inundacoes (Jan/Fev 2020)
2. Atualizações das atividades dos Parceiros
3. Actualizações de Maputo e próximos passos para o Shelter Cluster
4. Outros pontos

SOFALA ACCOMODATION CENTRES



Flash Report | Evacuations to Accommodation Centres 4

IOM/INGC Rapid Assessment (10 - 15 February 2020)

Sofala province (Buzi, Caia, Cheringoma, Gorongosa, Maringue and Nhamatanda district)



71,070*
Individuals affected

30
Accommodation centres activated

15,755
Individuals hosted in accommodations centres

Triggers:

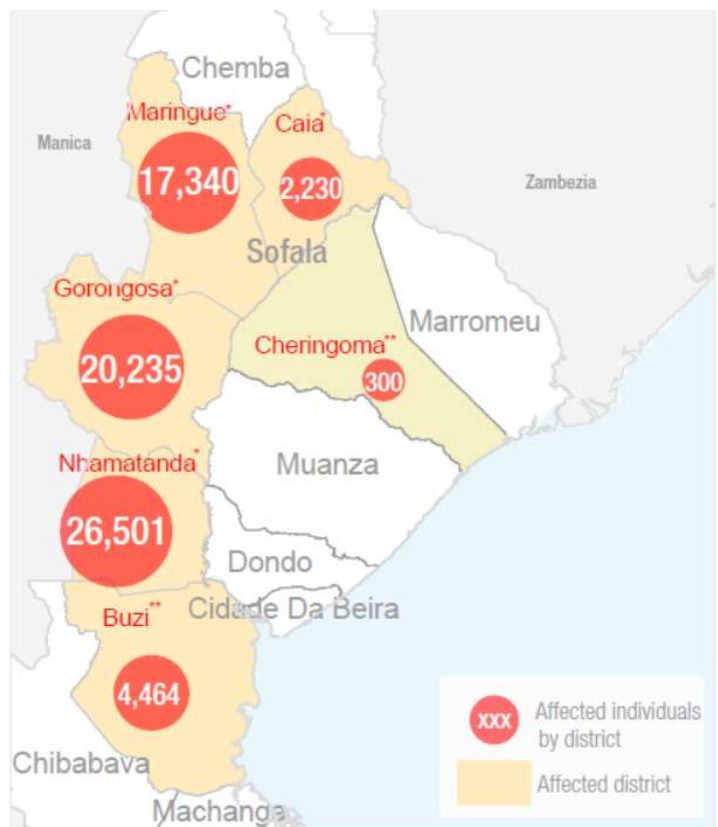

DTM REPORT on Sofala province Evacuation Centres + Flooding affected:

-Buzi, Caia, Cheringoma, Gorongosa, Maringue and Nhamatanda

DTM estima que 22% da população afectada tenha sido evacuada para os centros de trânsito recentemente activados em vários pontos à nível dos distritos.

<https://displacement.iom.int/reports/mozambique-%E2%80%93-flash-report-evacuations-accommodation-centres-4-10-15-february-2020>

SOFALA ACCOMODATION CENTRES:

Approx. 3151 HHs were in need of emergency shelter + NFI support

***Information on Zambezia Accomodation Centres awaited**

*Figures cover individuals in and out of accommodation centres

**Figures for Buzi and Cheringoma only cover individuals in accommodation centres

SOFALA + ZAMBEZIA RESETTLEMENT SITES DAMAGES



Flash Report 6 | Rain Damages to Resettlement Sites

IOM/INGC Rapid Assessment (19 - 20 February 2020)

Sofala and Zambezia Province



SOFALA + ZAMBEZIA Resettlement Sites:
940 HHs in need of new Shelters (Grudja)
861 HHs in need of major shelter support
1848 HHs in need of *some* shelter support

<https://displacement.iom.int/reports/mozambique-%E2%80%93-flash-report-rain-damages-resettlement-sites-5-16-19-february-2020>

MANICA RESETTLEMENT SITES

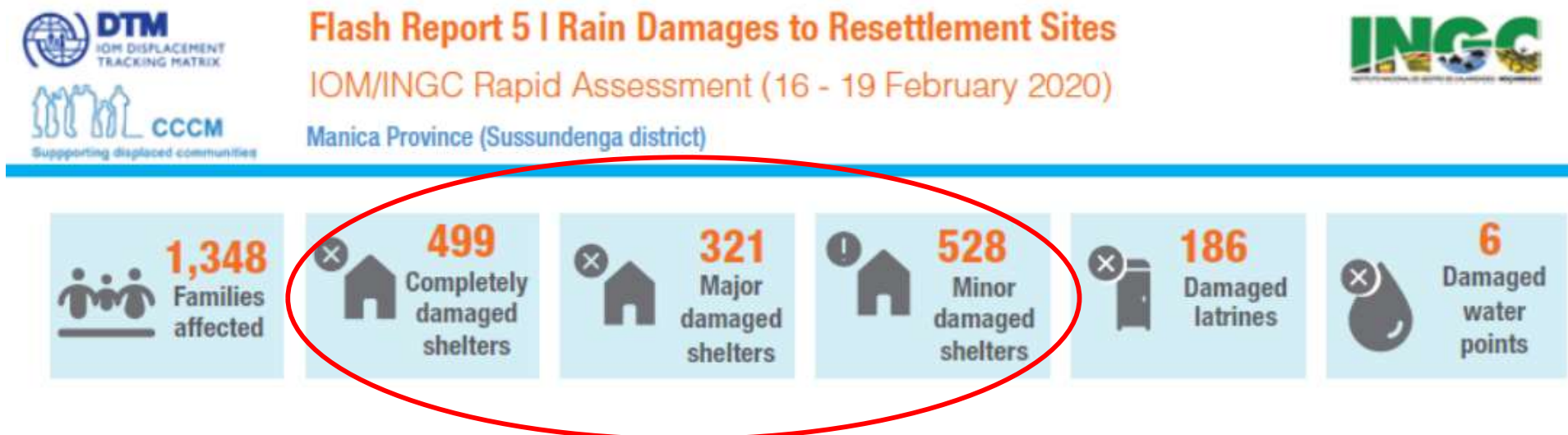

MANICA Resettlement Sites:

**820 HHs in need of major shelter support
528 HHs in need of *some* shelter support**



CASE STUDY- BUZI

-In Buzi Vila (pictured) 4,569 people* fled from their homes to 12 improvised accommodation centres.

-Em Buzi Vila (foto) 4.569 pessoas fugiram de suas casas para 12 centros de alojamento improvisado.*

-10 New Families fled to Guara Guara Resettlement site

>10 Novas Famílias fugiram para o local de reassentamento de Guara Guara

-942 FAMILIES in the Grudja area fled to the unfinished resettlement site of Grudja (Capacity Planned 1480 HHs)

-942 FAMÍLIAS na área de Grudja fugiram para o local de reassentamento inacabado de Grudja (Capacidade Planejada 1480 HHs)

-217 families in Muchenesse fled to higher ground.

-217 famílias em Muchenesse fugiram para terrenos mais altos. (SHELTER SUPPORT PROVIDED BY IFRC)





BUZI RESCUE OPERATION BY INGC WITH COLLABORATION FROM CVM and IFRC (13-16.2.2020)

BUZI RESCUE OPERATION POR INGC COM COLLABORAÇÃO DA CVM e IFRC (13-16.2.2020)



BUZI VILA- 12 ACCOMODATION CENTRES

-O abrigo varia de salas em edifícios públicos e escolas, a degraus de betão ou um piso de estádio, com uma lona para sombra

-As escolas deverão reabrir em 24.02.20 e as que se encontram actualmente em EPCs serão solicitadas a passar para o RING 1

-O governo não quer arriscar que as pessoas fiquem mais tempo do que o necessário nos centros de alojamento, por isso não foi recomendada a distribuição de kits para encorajar as pessoas a ficarem mais tempo/ esperar mais distribuições

-Não há talhaos suficientes prontas ou disponíveis nos locais de reassentamento de Guara Guara para realocar todas as HHs em áreas de risco de inundação e há relutância de alguns em se mudarem por razões de subsistência

-A época das chuvas não terminou e as pessoas estão voltando às zonas de risco de inundação - PROBLEMA RECORRENTE



FALTA DE INFORMAÇÃO ESPECIALIZADA CLARA E CONFIÁVEL SOBRE AS RAZÕES POR TRÁS DO ESTRANHO E IMPREVISÍVEL COMPORTAMENTO DO RIO QUE CAUSA ANSIEDADE ENTRE AS PESSOAS; TAMBÉM SERVIRIA PARA AJUDAR O GOVERNO NO PLANEJAMENTO A LONGO PRAZO DE COMO LIDAR COM A QUESTÃO

1 - Atualizações sobre as fortes chuvas e inundações (Jan/Fev 2020)

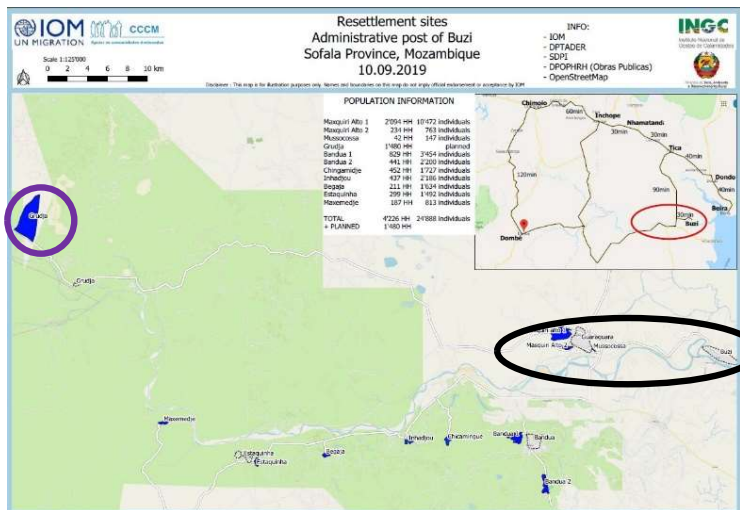

GRUDJA

BUZI VILA + Guara Guara



PREPARAÇÃO DO RS DE GRUDJA- SEM APOIO



GRUDJA-

-Não foi possível o acesso ou contacto por telefone entre 11 e 19 de Fevereiro

-942 famílias na área de Grudja fugiram de suas casas devido a relatos de ataques e, em seguida, inundações; Não receberam assistência e estão vivendo em um local de reassentamento despreparado

-TODAS as 942 HH têm necessidade de ABRIGO DE EMERGÊNCIA e ABRIGOS RESILIENTES

-Todas as HHs têm NFI necessidades

-Todas as HHs têm necessidades alimentares

-Todas as HHs têm WASH + necessidades de Saúde



AVALIAÇÃO DE DANOS

-O COMITÊ DE EMERGÊNCIA DO BUZI ESTÁ REALIZANDO UMA AVALIAÇÃO DE TODAS AS CASAS DANIFICADAS NO DISTRITO DO BUZI:

Até agora, eles identificaram o seguinte:

BUZI TOWN:

-963 CASAS PARCIALMENTE DANIFICADAS (COE Minutes Update 27.2.20)

-8 CASAS COMPLETAMENTE DESTRUÍDAS/COLAPSADAS

(Massane, Macurungo, Chiquezane, Inhabirira, Chicumbua, Mandire 2, Mandire 1, Compania na ordem dos mais danificados a menos danificados)

**Avaliação em curso em todos e ainda a começar em Martinoth, Muchenessa e Munamicua*

GRUDJA

-518 CASAS PARCIALMENTE DANIFICADAS

-34 CASAS COMPLETAMENTE DESTRUÍDAS/ COLAPSADAS

- AS PESSOAS TÊM SE MUDADO PERMANENTEMENTE PARA O LOCAL DE REASSENTAMENTO GRUDJA E ESTÃO CONSTRUINDO O QUE PODEM SEM APOIO.





RECOMENDAÇÕES DO GRUPO DE ABRIGOS (SHELTER CLUSTER)

QUESTÃO 1:

Extensos danos aos abrigos existentes nos locais de reassentamento em Manica, Sofala (dados DTM actualizados aguardados), Zambézia (dados aguardados) e Tete (dados aguardados)

1. PARCEIROS PARA SE PREPARAREM PARA A SUBSTITUIÇÃO DOS ABRIGOS NOS LOCAIS DE REASSENTAMENTO, DE ACORDO COM OS DADOS DA DTM SOBRE OS DANOS CAUSADOS PELAS CHUVAS

(APROX. 5,000 ABRIGOS EM ZAMBEZIA, MANICA, SOFALA BAIRROS DE REASSENTAMENTO *dados de Tete aguardados)

QUESTÃO 2:

Continuação das inundações nas cidades e aldeias em áreas de risco de inundação, resultando na criação de centros de alojamento temporário

2. PARCEIROS PARA PROCURAR POR MATERIAIS DE ABRIGO DE EMERGÊNCIA + NFIs PARA CENTROS DE ACOMODAÇÃO

(AJUDA PARA APROX. 3,000 HH EM SOFALA CENTROS DE ACOMODAÇÃO *dados aguardados para Zambezia e Manica)

QUESTÃO 3:

Falta de preparação e capacidade de resposta rápida quando ocorre uma emergência

3. PARCEIROS PARA REPORTAR PERIODICAMENTE SOBRE MUDANÇAS DE CONTINGÊNCIA + DURANTE RELATÓRIO DE EMERGÊNCIA 4W SOBRE DISTRIBUIÇÕES E PLANOS DEVERÃO SER IMEDIATOS, PARA PERMITIR QUE O SC COORDENE (Não aguardando até o final do mês)

QUESTÃO 4:

Falta de espaço disponível nos locais de reassentamento para realocação de HHs que queiram se mudar para áreas seguras

4. ACONSELHAMENTO GOVERNAMENTAL

***Parceiros para evitar a construção de moradias resistentes ou permanentes em áreas de risco de inundação**

***Parceiros necessários em Gorongosa, Maringue, Zambézia, Tete**



Estoque disponíveis artigos abrigo/NFI

Artigos	IFRC/CVM (TBC)			CEDES (confirmed)	IOM (confirmed)	TOTAL
	BEIRA	GAZA	PEMBA	MAPUTO	BEIRA	
Tendas de Família	10	-	-			10
Kits de Abrigo com Ferramenta	-	300	-		200 (committed to Buzi)	500
Kits de Ferramenta	600	-	1,800		-	2,400
Tendas Comunitárias	-	-	-		1	1
Lonas	1,200	485	4,195		-	5,880
Rolo de Lonas	-	-	-		-	-
Kits de cozinha	700	300	866	5,000	19	6,885
Baldes de plastico	1,400	300	-		-	1,700
Redes de mosquito	300	-	-		-	300
Mantas	1,400	547	-		195	2,142
Bidao	1,700	300			-	2,000
Lanternas solares	-	-			2,487 (approximately)	2,487

VISÃO GERAL | Nº CASOS POR DISTRITO

Sofala and Manica

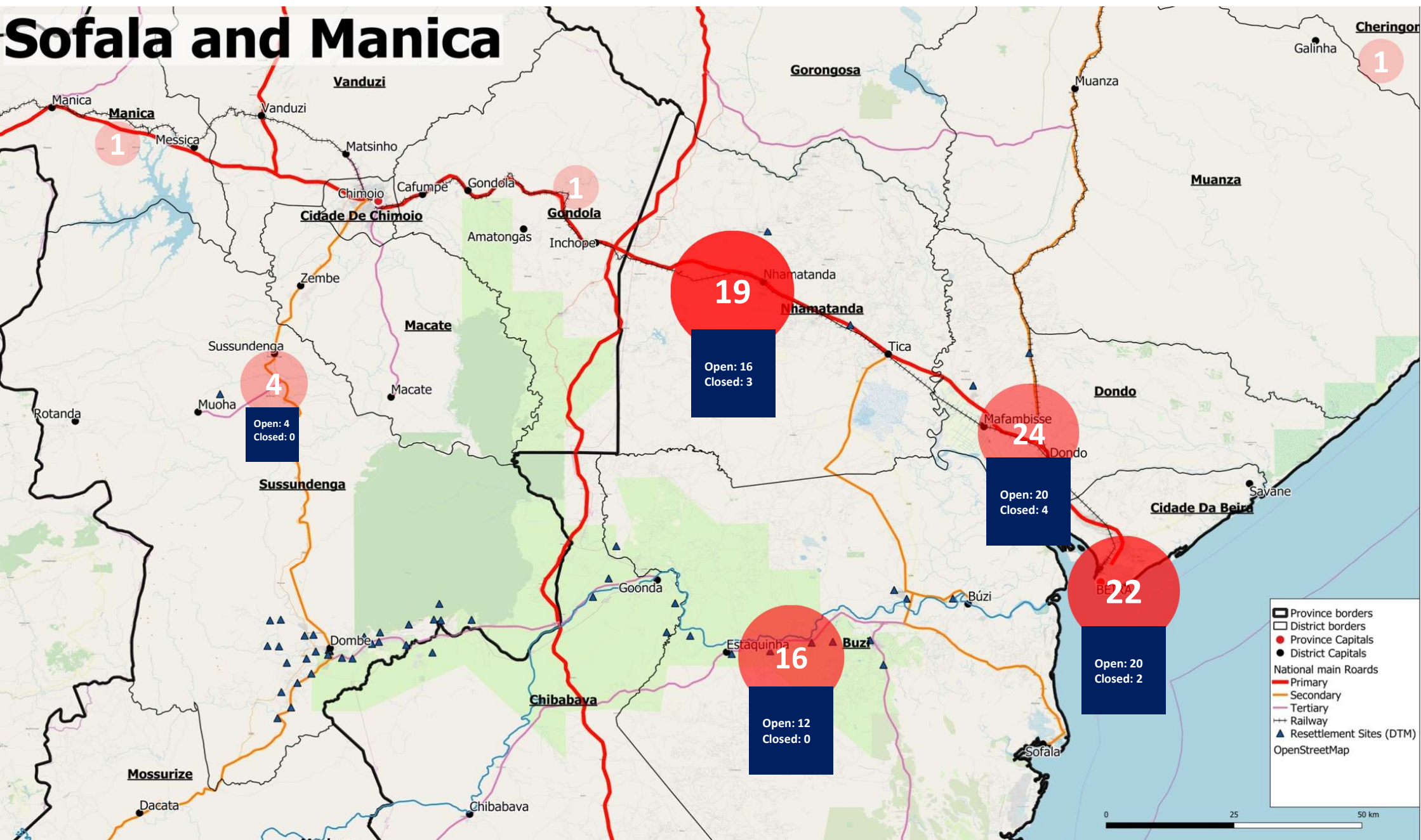

CASOS REPORTADOS DURANTE A ÉPOCA CHUVOSA (DEZEMBRO/2019 À JANEIRO/2020)

1 SELECIONE O ANO 2019 2020
 2 SELECIONE O MÊS **Tudo**
3 SELEC. DISTRITO **Tudo**
4 SELEC. ESTADO **Tudo**
NR. TOTAL CASOS
44

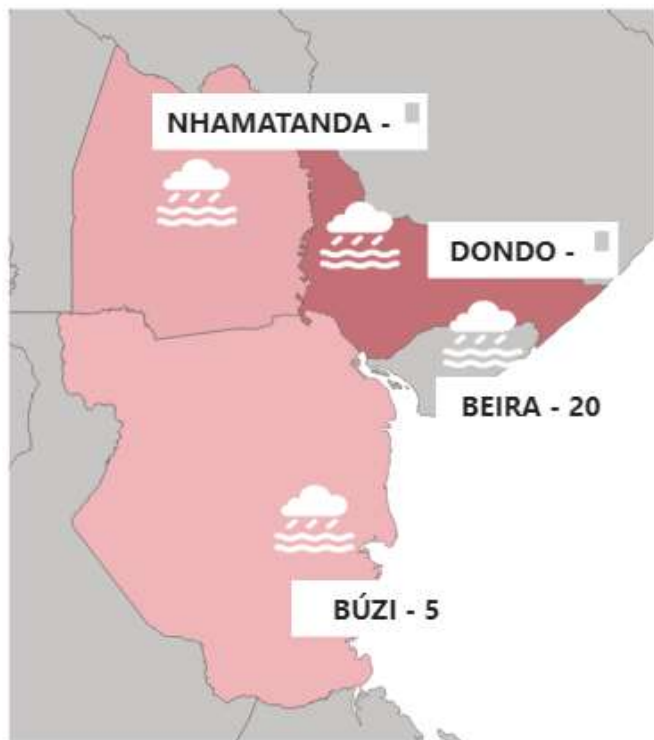

CASOS MAIS RECORRENTES

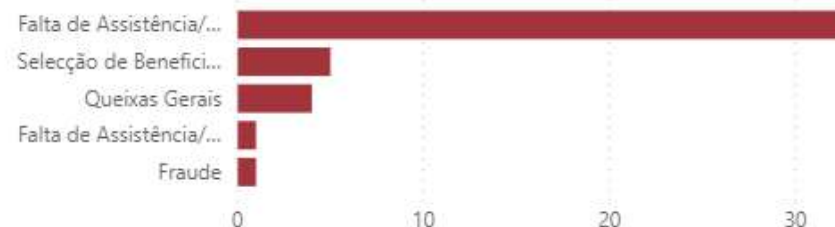

PERCENTUAL DE CASOS POR DISTRITO

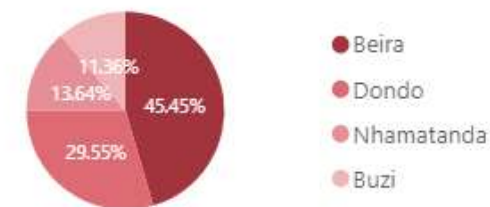

Nº CASOS / GÉNERO



ESTADO

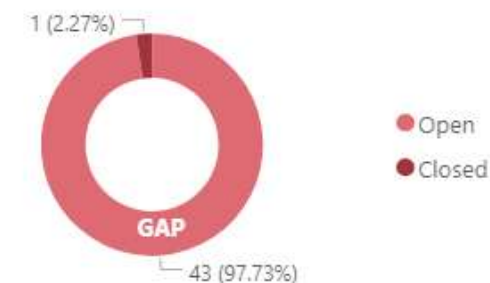



2 – Atualizações das atividades dos Parceiros



3 - Actualizações de Maputo e próximos passos para o Shelter Cluster

CERF (Central Emergency Relief Fund, from OCHA New York)

Cluster	Initial Requested CERF funds (in USD)	Initial Proportions (%)	Sectoral allocations on 7 M
CCCM	820,000	6.84%	478,812
Education	235,000	1.96%	137,221
Food Security & Livelihood	3,273,000	27.3%	1,911,161
Health	560,000	4.67%	326,994
Logistics	1,500,000	12.51%	875,876
Nutrition	400,000	3.34%	233,567
Protection (including GBV & CP)	1,700,000	14.18%	992,659
Shelter/NFIs	2,400,000	20.02%	1,401,401
WASH	1,100,000	9.18%	642,309
Grand Total	11,988,000	100.0%	7,000,000

Shelter/NFIs	IOM	overall 400,000 in Cabo Delgado and 200,000 in Zambezia & Sofala; with urgent shelter needs: Cabo Delgado 114,000 (22,800HH) displaced ; Zambezia 22,340 ppl (4500HH) displaced/lost their houses; Sofala 75,000 ppl displaced/lost their houses (15,000HH) ; TOTAL 211,340 ppl (42,300HH)	25,000 (5,000HH)	Cabo Delgado, Zambezia, Sofala	Macomia, Mocimboa de Praia, Pemba and Ibo (Cabo Delgado province); Namacurra, Mocuba and Maganja da Costa (Zambezia province); Nhamatanda, Miringue, Buzi (Sofala province)	12,690,000	1,000,000	<ul style="list-style-type: none"> procurement and distribution of 5,000 emergency shelter kits and essential NFIs in Sofala, Manica and Zambezia and Cabo Delgado, including assistance to build the shelters for the most vulnerable households (elderly, ppl with disabilities, etc.) 	Shelter, CCCM and WASH target the same populations. Shelter is directly coordinating with CCCM to prioritize shelter support to get people out of accommodation centers and also with WASH to provide shelter support that secures dignified, safe and healthy living conditions to most vulnerable of populations.	The key information of people in need of shelter for Zambezia and Sofala provinces is based on INGC assessments ("punto da situacao from 10/02/2020 and INGC snapshot from 19/02/2020) of numbers of houses destroyed or damaged (uninhabitable) as well as people in accommodation centers. This data gives a clear indication of people in need of shelter assistance and priority districts. Furthermore, the DTM updated by IOM from February 11th - 15th confirms this data with regard to people in accommodation centres. The Figures for Cabo Delgado also come from DTM data that is collected regularly.
--------------	-----	---	------------------	--------------------------------	---	------------	-----------	---	---	--



Seminário Técnico de Preparação do Plano de Acção de Recuperação da Habitação

Os objectivos específicos do seminário são:

- Socializar o PALPOC como ferramenta de trabalho conjunto
- Harmonizar as diferentes experiências, abordagens e metodologias de implementação da Recuperação de Habitação
- Recolher e sistematizar contribuições sobre as linhas gerais do Plano de Acção de Recuperação de Habitação.

Resultados esperados:

- PALPOC conhecido e apropriado por todos os actores do sector de habitação
- Consenso sobre as modalidades de operacionalização do PALPOC
- Contribuições às linhas gerais do Plano de Acção do PALPOC sistematizadas e consensualizadas

→ **26-27 Fevereiro, Maputo**

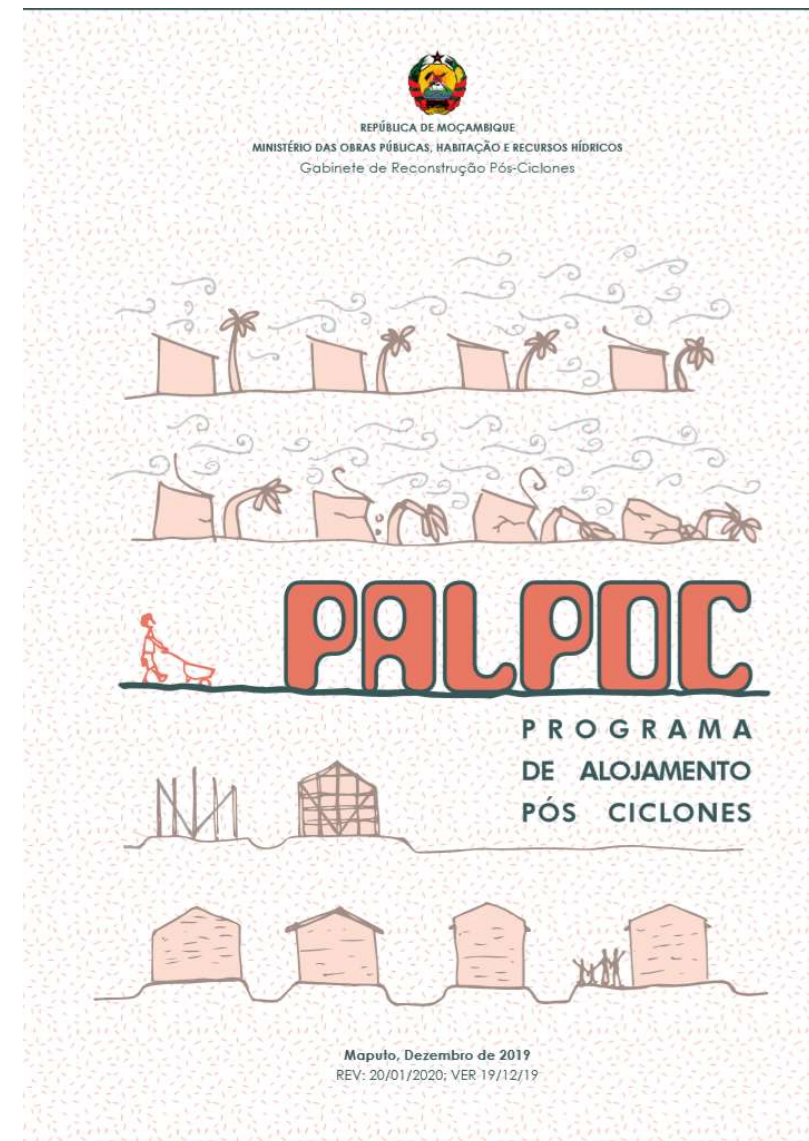



Cluster Coordination Performance Monitoring | Prazo: 6 de Março 2020

Pesquisa de Desempenho - Mozambique Shelter Cluster

Caros parceiros do Shelter Cluster e outras partes interessadas.

O Cluster de Abrigo de Moçambique está activo há quase um ano e gostaríamos de subestimar a forma como os nossos serviços têm sido percebidos e como podemos melhorar o nosso apoio no futuro.

Por favor, preencha o questionário, que levará apenas cerca de 15 minutos para completar um total de 8 sessões. É anônimo, mas por favor note que todos os comentários serão levados em consideração para o relatório.

→ EN VERSION: <http://bit.ly/3bVLQdv-EN>

→ PT VERSION: <http://bit.ly/32fGUvs-PT>



Shelter Cluster next steps and future perspective

- Refocus on the Shelter Cluster Core Mandate to coordinate the provision of emergency shelter assistance at country level after natural disaster.
- Presence planned until end of the Humanitarian Response Plan (HRP) end May
- Support to GREPOC in the process of handing over coordination of reconstruction activities.
- Contingent on funding coordinate a network of interested stakeholders in order to enhance preparedness for emergency response.
Such as:
 - Provincial level coordination trainings with INGC, Cluster partners CVM and other interested stakeholders
 - Support to contingency planning and preparedness activities



4 - Outros pontos

- Plano para 14 de Março