



República de Moçambique
Ministério da Administração Estatal
Instituto Nacional de Gestão de Calamidades
Centro Nacional Operativo de Emergência

Informação CTGC Nrº38

INGC/CENOE 2012_2013

Maputo, 21 de Fevereiro de 2013

Informação Meteorológica



Maputo , 21 Fevereiro de 2013

Precipitação acumulada durante as últimas 24 horas

Hydro-Estimator Rainfall Total mm past 24 hours
20130220 06:00Z - 20130221 06:00Z

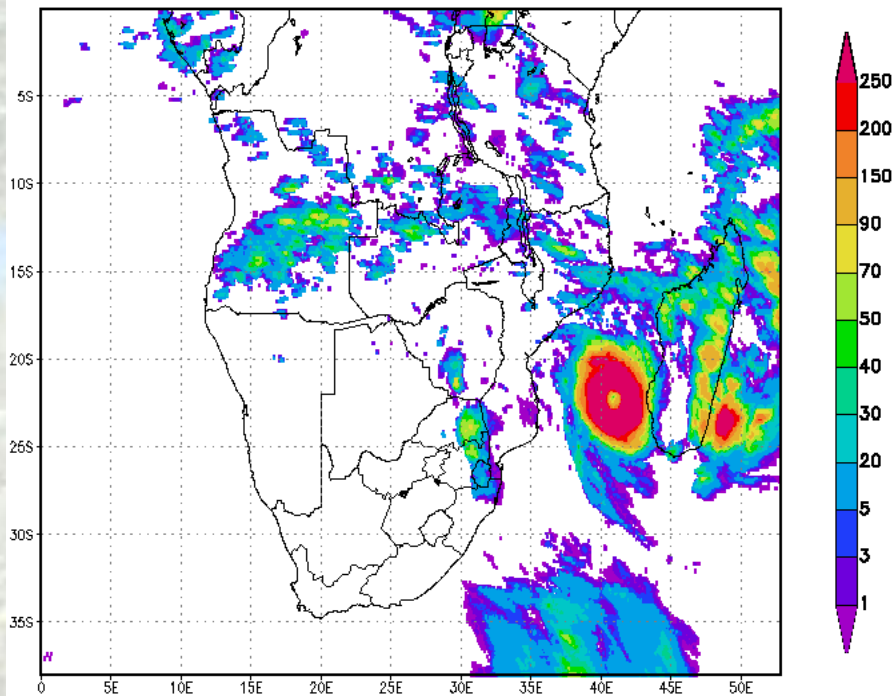

Das 08 horas de ontem até 08 horas de hoje, dia 21 de Fevereiro de 2013, a faixa costeira das províncias de Cabo Delgado , Nampula , Zambezia registou chuvas em regime moderado a forte, acompanhadas de trovoadas (descargas atmosféricas).

As chuvas mais intensas foram registadas nas províncias de Cabo Delgado, e Nampula, que atingiram precipitação máxima entre 50 e 70 em 24 horas, segundo a estimativa por satélite.

Previsão válida para as próximas 24 horas

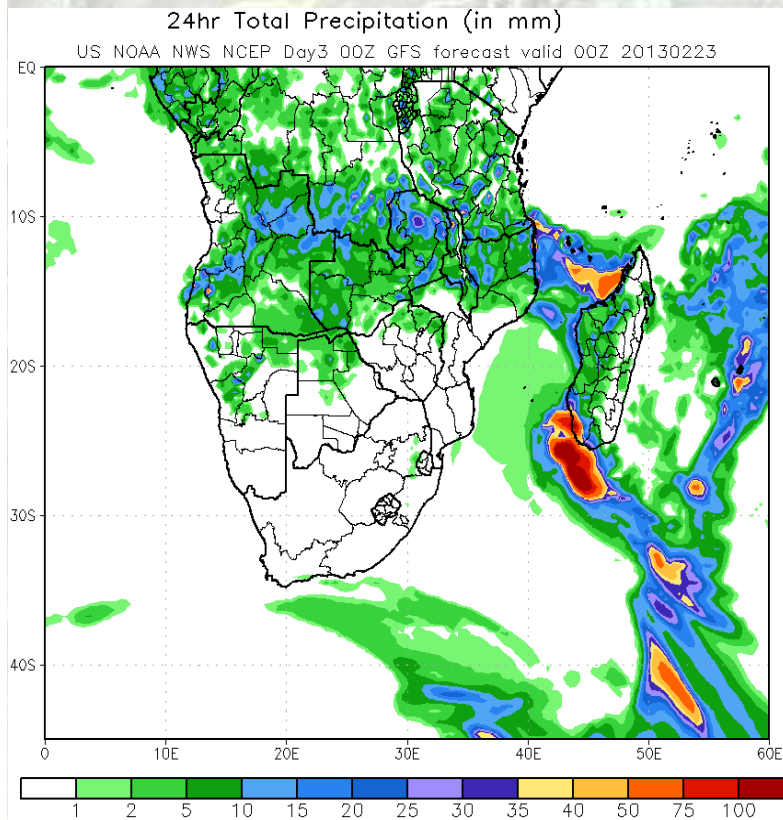

As Zonas Centro e Norte continuarao a registrar abrandamento do regime de precipitação nas próximas 24 hrs. Prevendo-se a ocorrência de chuvas fracas a moderadas que não excedam os 30 mm/24hrs, com excepção da província de Cabo Delgado que poderá registrar chuvas em regime moderado a forte (até 50 mm/24 hrs) acompanhadas de trovoadas.

Nas restantes regiões do país prevê-se a ocorrência de chuvas em regime fraco (até 10 mm de precipitação em 24

Para as próximas 24 horas, prevê-se continuação de chuvas moderadas localmente fortes na região central da Zâmbia e no norte do Malawi .

Persiste o abrandamento das chuvas sobre a Africa do Sul, Suazilândia e Zimbabwe.

Previsão válida para as próximas 48 horas

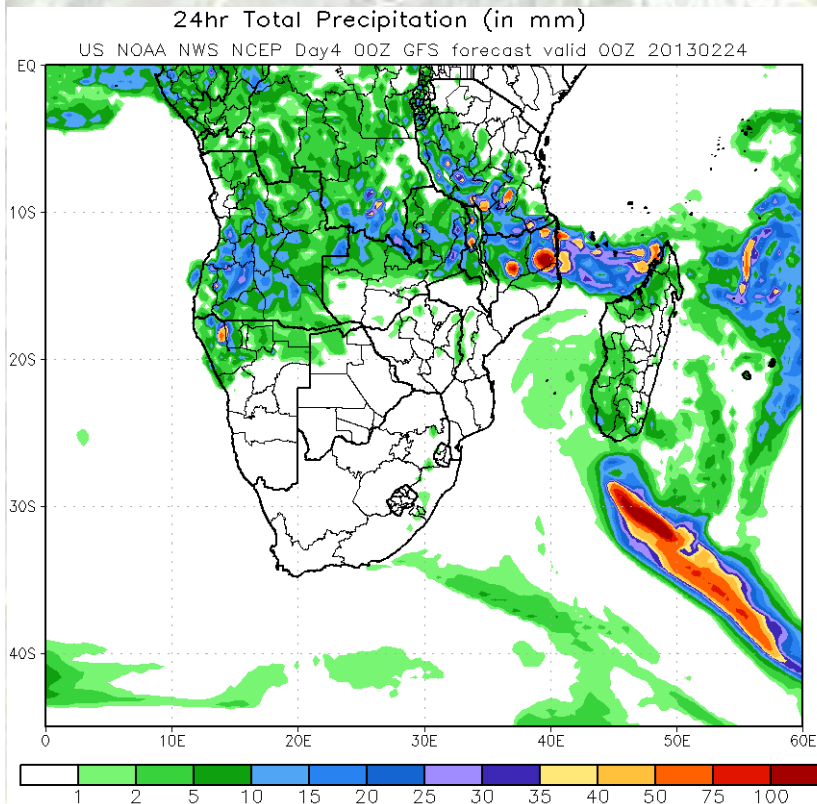

Para as próximas 48 horas prevê-se a ocorrência de chuvas em regime forte (mais de 50 mm de precipitação em 24 horas), na província de Niassa e Cabo Delgado. O norte de Nampula poderá ocorrer chuvas em regime moderado até 30 mm/24 hrs.

No geral, prevê-se o abrandamento das chuvas nas zonas centro do país.

Contudo, o extremo norte das províncias de Tete e Zâmbia, poderão registar chuvas em regime moderado (até 30 mm/24 horas), durante o período em análise.

Para algumas regiões do Malawi e Zâmbia, prevê-se a continuação de chuvas em regime moderado a forte (até 30 a 50 mm de precipitação em 24 horas), sem impacto directo sobre a região de montante da bacia do Zambeze.

Há previsão de abrandamento das chuvas na África do Sul, Suazilândia e Zimbabwe

Previsão Válida para os próximos 5 dias (22 a 27 de Fevereiro de 2013)

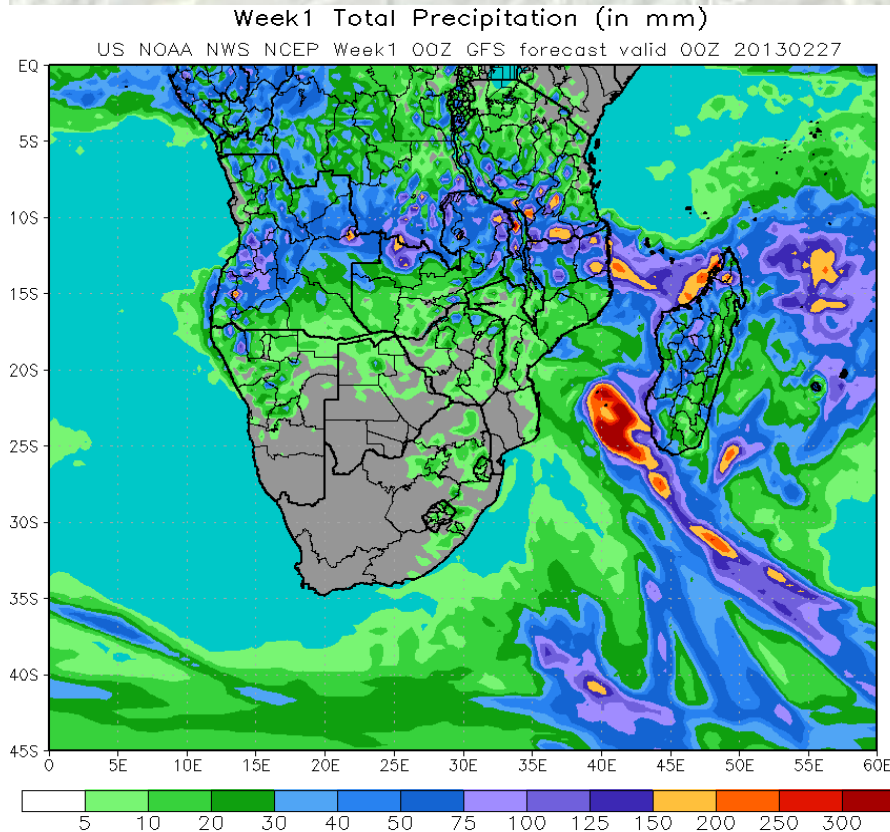

Durante os próximos 5 dias, prevê-se a persistência de chuvas intensas (100 a 200 mm de precipitação acumulados em 5 dias) sobre a província do Niassa, Cabo Delgado, Nampula e o extremo norte da Zambézia.

Tete, Manica, Sofala e Inhambane poderão registar precipitação acumulada até 40 mm em 5 dias.

Nas restantes regiões do país não se prevê a ocorrência de precipitação com impacto significativo;

Há previsão chuvas intensas (100 a 150 mm de precipitação em 5 dias) sobre algumas regiões da Zâmbia e Malawi.

Para a região da África do Sul, Suazilândia e Zimbabwe, persiste a previsão de chuvas em regime fraco (até 30 mm de precipitação em 5 dias).

Monitoria da Actividade Ciclónica

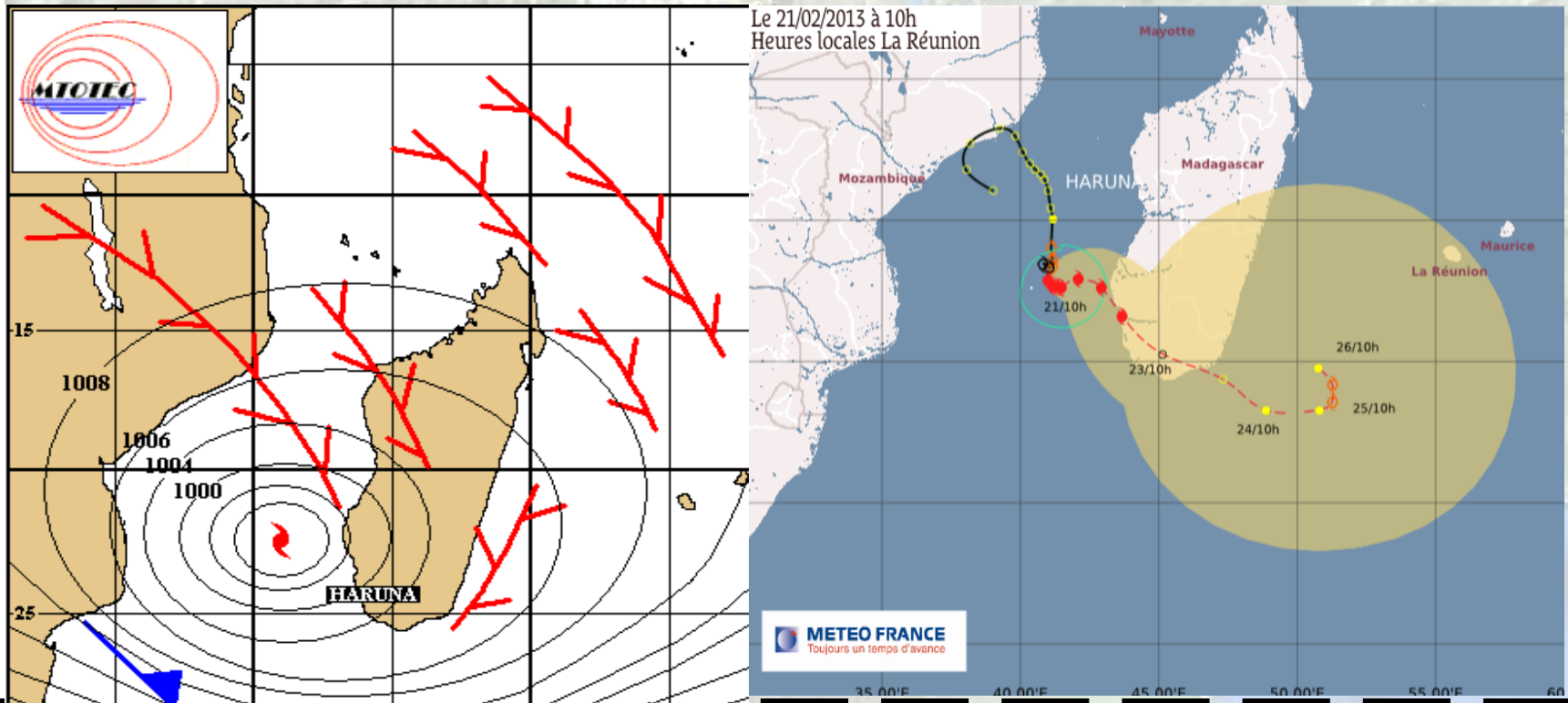

A Tempestade Tropical Severa 'HARUNA' evoluiu nas ultimas horas para o estagio de Ciclone tropical (Categoria 3) com o seu movimento quase estacionario movendo-se para sueste em direccao ao sul de Madagascar.

Apesar de nao constituir perigo para o nosso pais, o INAM mantem a monitoria e vigilancia intensa deste sistema ciclonico.

Data Hora	Localização	Vento máximo (nós)	Classificação
06:00 UTC dia 21	22.4S / 41.50E	80KT	Ciclone Tropical
06 UTC dia 22	22.4S / 42.90E	75KT	Ciclone Tropical



Categoria	Nome	Vento máximo (Nós)	Vento máximo (km/h)	Rajadas (km/h)
1	Tempestade Tropical Moderada	33 – 40	63 - 88	90 – 124
2	Tempestade Tropical Severa	41 – 62	89 – 117	125 – 165
3	Ciclone Tropical	63 - 89	118 – 165	166 -233
4	Ciclone Tropical Intenso	90 – 114	166 – 212	234 – 299
5	Ciclone Tropical Muito Intenso	Mais de 115	Mais de 212	300 ou mais



DNA

Informação Hidrológica

BACIAS HIDROGRÁFICAS EM ALERTA

- Limpopo em *Sicacate*
- Zambeze em *Caia e Marromeu*
- Púngoè em *Mafambisse*
- Messalo em *Nairoto e Miangaleua*
- Montepuez em *Mecua*

MOZAMBIQUE

Comportamento dos níveis

Bacia do Zambeze

Estação	Nível Alerta (m)	00/01	11/12	12/13	20/02	20/02	21/02	Acima Alerta (m)	Tend.
		Max.	Max.	Max.	07:00	17:00	07:00		
Mutarara	5.00	6.65	5.09	5.80	5.02	4.99	4.98	Fora	Baixar
Caia	5.00	8.12	5.77	6.65	6.28	6.24	6.17	1.17	Baixar
Marromeu	4.75	7.67	5.73	6.31	6.06	6.09	6.10	1.35	Estac
Revúbue	4.00	5.82	4.17	4.70	3.36	3.27	3.18	Fora	Baixar

Rio Zambeze em Mutarara

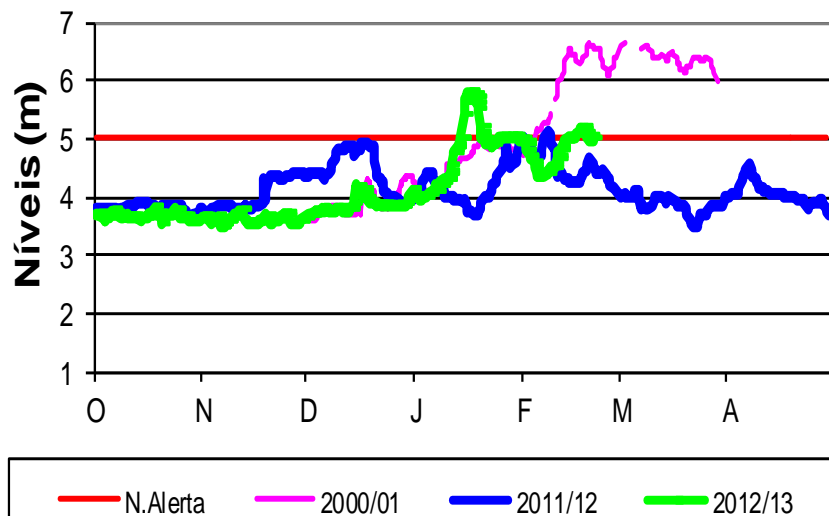

Rio Zambeze em Caia

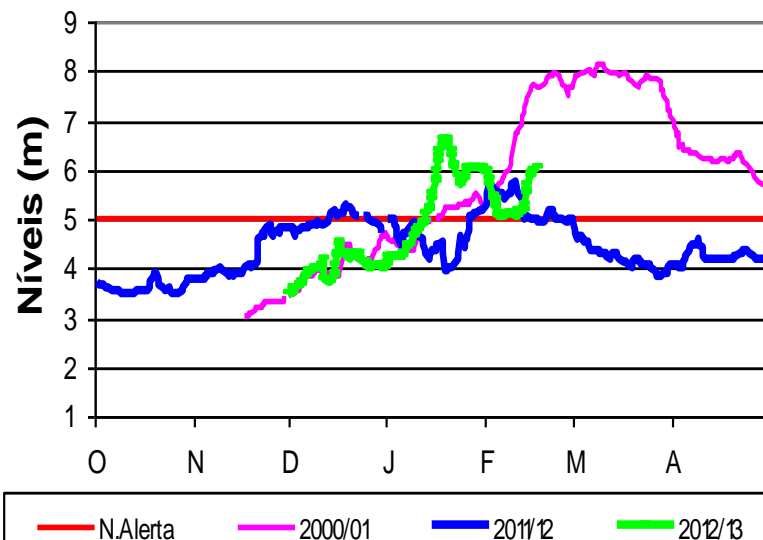

Comportamento dos níveis

Bacias do Licungo, Pungue e Messalo e Montepuez

Estação	Nível Alerta	00/01	11/12	12/13	20/02	20/02	21/02	acima Alerta	Tend.
		Máx.	Máx.	Máx.	07:00	17:00	07:00		
Mocuba	6.00	7.70	7.15	7.60	6.22	6.03	5.85	Fora	Baixar
Mafambisse	6.00	8.83	5.35	7.05	7.26	7.30	7.32	1.32	Subir
Nairoto	2.80	-	-	4.00	3.73	3.73	3.10	0.30	Baixar
Miangaleua	3.50	-	-	4.20	4.16	4.20	4.11	0.61	Baixar
Mecua (B.Montepuez)	4.20	-	-	4.90	4.90	4.73	4.55	0.33	Baixar

Rio Licungo em Mocuba

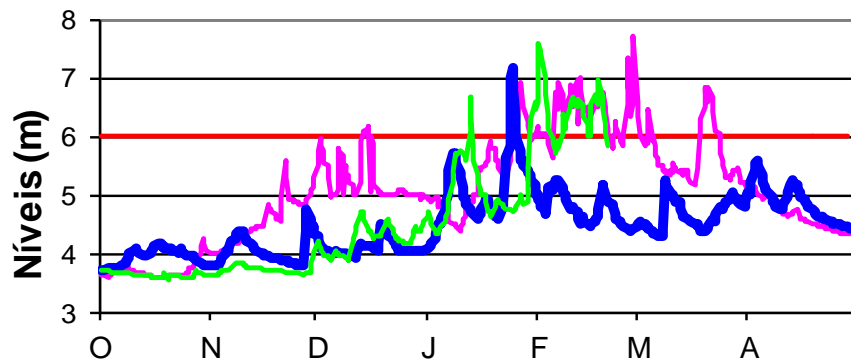

— N.Alerta — 2000/01 — 2011/12 — 2012/13

Rio Montepuez em Mecua

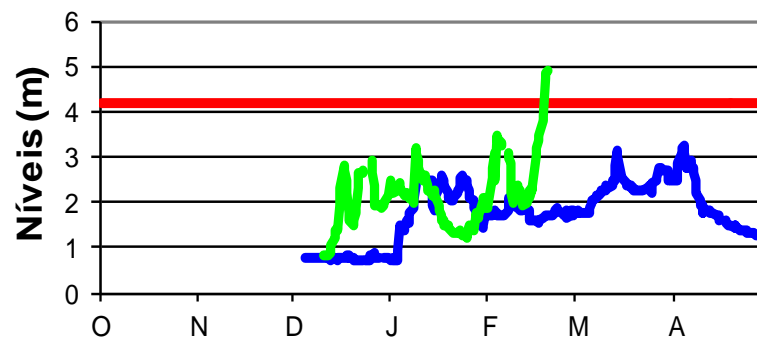

— N.Alerta — 2011/12 — 2012/13

Comportamento dos níveis

Bacias do Incomati e Maputo

Estação	Nível Alerta (m)	99/00	11/12	12/13	20/02	20/02	21/02	Acima Alerta (m)	Tend.
		Máx.	Máx.	Máx.	07:00	17:00	07:00		
R. Garcia	5.00	10.03	6.83	5.67	2.96	2.94	2.95	Fora	Baixar
Magude	5.00	9.81	8.90	7.97	4.26	4.18	4.07	Fora	Baixar
Madubula	3.50	6.66	3.99	4.00	2.83	2.79	2.75	Fora	Baixar

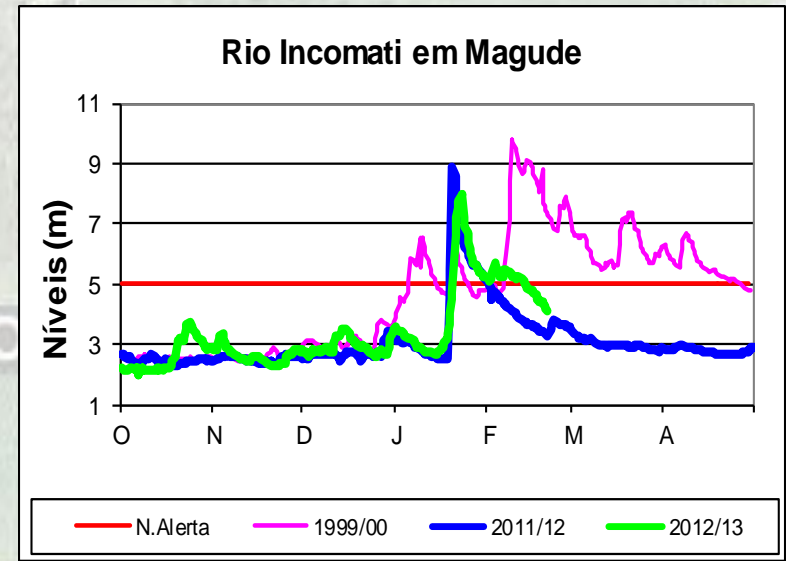
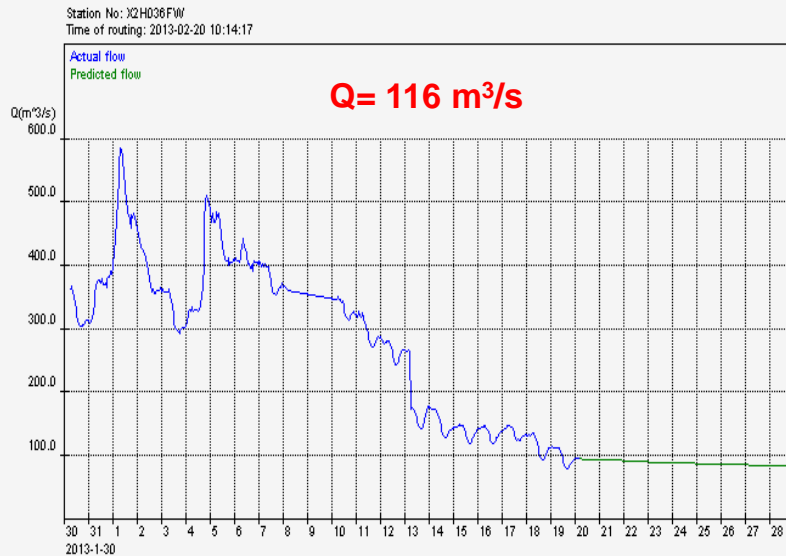

Comportamento dos níveis

Bacia do Limpopo

Estação	Nível Alerta (m)	99/00	11/12	12/13	20/02	20/02	21/02	Acima Alerta (m)	Obs.
		Max.	Max.	Max.	07:00	17:00	07:00		
Combomu	4.50	>10.65	3.59	11.88	-	-	-	Fora	<3.00m
Chókwé	5.00	10.54	7.30	9.54	2.98	-	-	Fora	Baixar
Sicacate	5.00	-	-	12.18	7.13	-	-	2.13	Baixar
Xai-Xai	4.30	9.00	3.99	5.70	2.48	2.17	2.42	Fora	Baixar

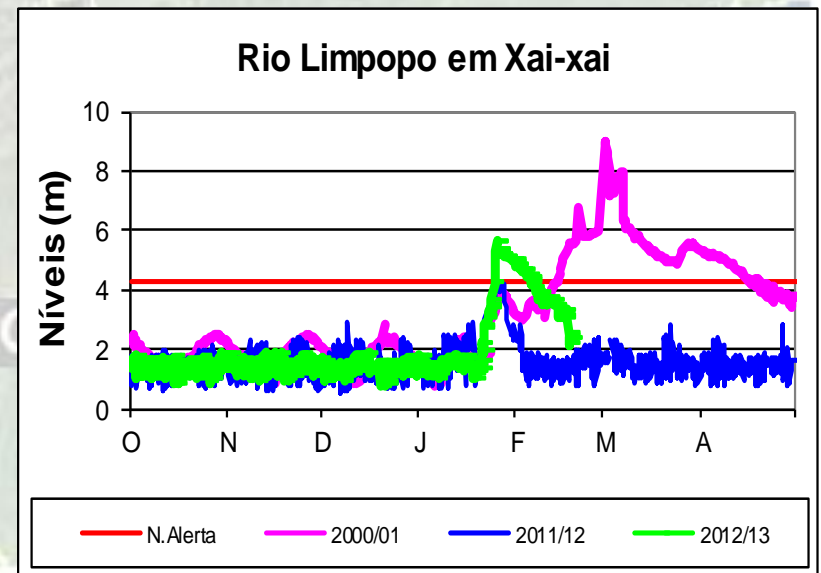
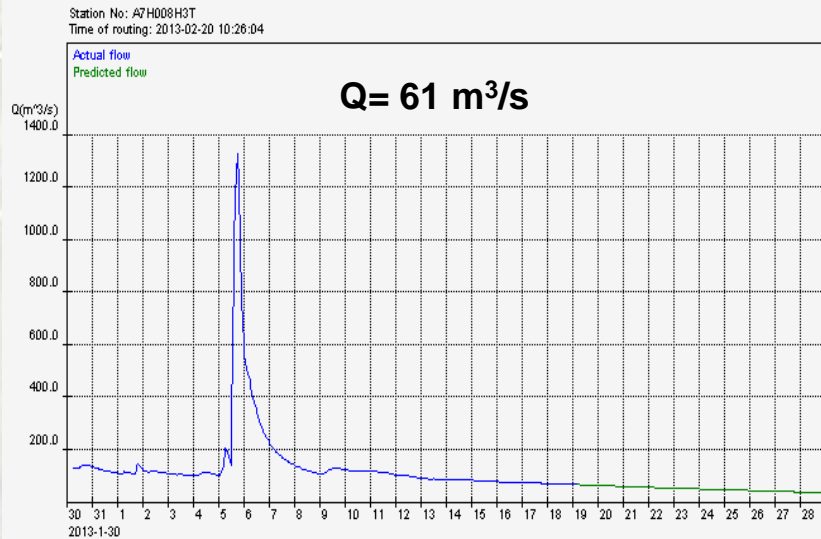

Comportamento dos níveis

- ❖ Caudal Afluente = 4500 m³/s, Volume de enchimento = 68%
- ❖ Caudal Efluente = 1800 m³/s
- ❖ Kariba QEfluente = 1300m³/s, Volume de enchimento = 70%

Barragem de Cahora Bassa

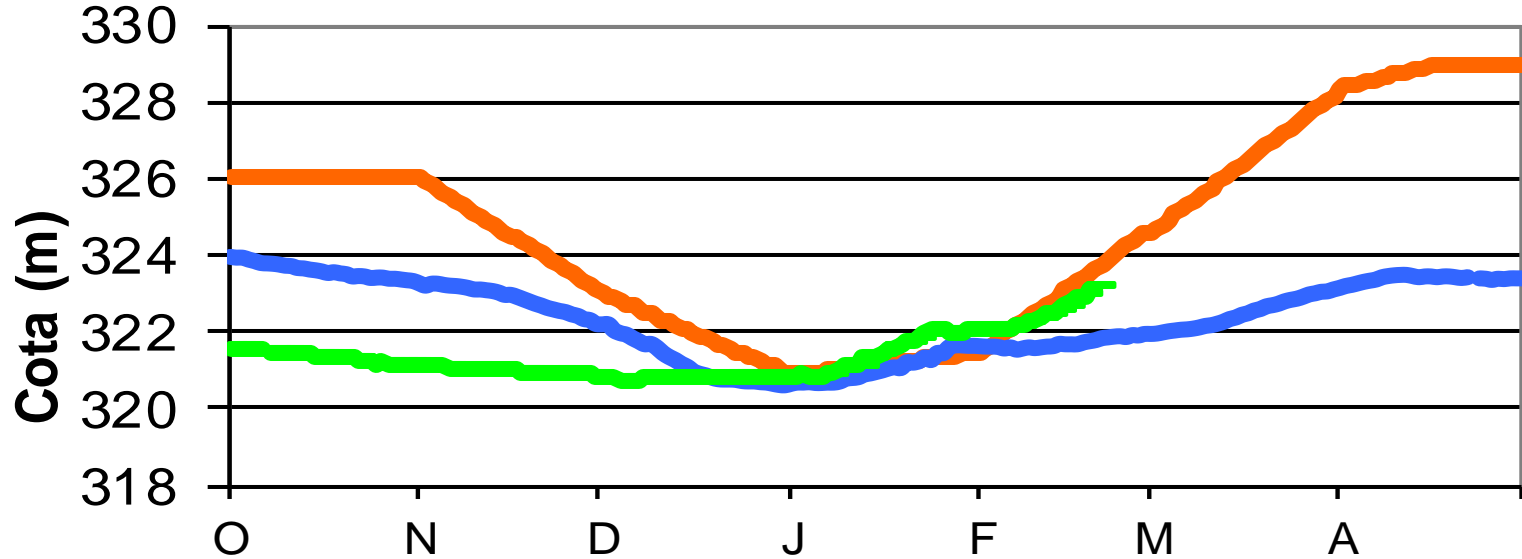

— C. Guia

— Cota 2011/12

— Cota 2012/13

Enchimento das Albufeiras



Comportamento das Albufeiras Nacionais (19/02/2013)

BARRAGEM	Nível de enchimento anterior (%) 01/10/12	Nível de enchimento actual (%)	Q Afluente (m ³ /s)	Q Descarreg (m ³ /s)
P.Libombos	75	92	30	37
Corumana	65	102	47	43
Massingir	58	78	97	100.0
HCB	61	68	4500	1800
Chicamba	15	23	-	-
Nampula	-	106	-	0.6

A topographic map of Mozambique showing terrain, rivers, and major cities. A large, semi-transparent rectangular box with rounded corners is overlaid on the map, containing the title text. The text is in bold, with the first line in red and underlined, and the second line in blue. The map shows the coastline of Mozambique on the right side, with the Indian Ocean. Major cities like Inhambane and Inharrim are marked with red squares. The word 'MOZAMBIQUE' is written in a grey box at the bottom center of the map.

Previsão Hidrológica
(Próximas 24 horas)



PREVISÃO - PRÓXIMAS 24 HORAS

Região Norte

As bacias do Messalo e Montepuez poderão manter-se acima d alerta com tendência de subir

Região Centro

A bacia do **Zambeze** poderá continuar acima do alerta, sendo que a tendência será de reducao gradual dos níveis em Caia e de estabilização em Marromeu.

A bacia do **Púnguè** poderá registrar oscilações com ligeira tendência para estabilização dos níveis em Mafambisse.

Região Sul

As bacias **Limpopo, Incomáti e Maputo** poderão registrar níveis com **tendência de baixar**, mantendo Limpopo em Sicacate acima de alerta.

A topographic map of a region in Mozambique, showing terrain contours, rivers, and roads. The map is overlaid with text. A red square is visible in the upper left quadrant, and another red square is visible in the lower left quadrant. The word 'LIONGWA' is visible in the upper center. The text is in various colors and boldness, providing a forecast for the next five days.

PREVISÃO - PRÓXIMOS 5 DIAS

Bacias do Messalo e Montepuez poderão manter-se acima de alerta

Bacia do Licungo poderá continuar abaixo do alerta em *Mocuba*;

As bacias do Zambeze em *Caia e Marromeu* e Púnguè em *Mafambisse* poderão continuar com níveis acima do alerta com tendência para baixar.

As restantes bacias hidrográficas do país, poderão registar níveis oscilatórios, mantendo-se abaixo do alerta.



Ultimas 24 horas
Acções de Resposta

REPÚBLICA DE TIMOR-LESTE
MINISTÉRIO DA DEFESA
CENTRO NACIONAL OPERATIVO DE EMERGENCIA
CENOR
MAIS PREVENIR QUE REMEDIAR

Distrito de Namacurra

PONTO DE SITUAÇÃO

Inundações e aumento sucessivo da precipitacao

Impacto

- Povoados de Furquia e Mbaau afectados
- CA em Birigodo recebeu 50 pessoas tendo evoluído para 4300 pessoas

Medidas tomadas

- Serão realizados Voos (operação aerea) hoje dia 21.02.13 partir do sitio onde hove o corte da estrada ao CA. referir que nesta estrada a única alternativa seria via maritima mas, infelizmente nos prox 2 dias devido ao mau tempo no canal de Moc. nao haverá circulacao do barco.
- Estima-se transportar-se 5 ton de alimentos e 4000 paoes,

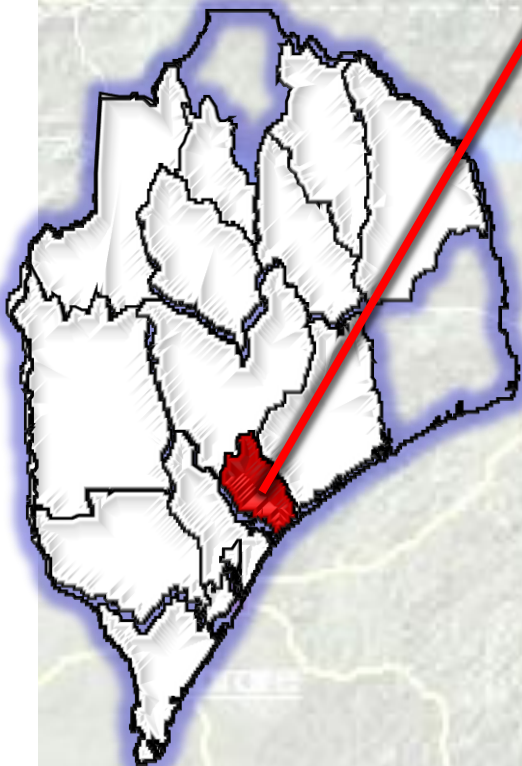

Distrito de Namacurra

Monitoria do Governador Provincial da Zambezia

Constatações:

A situação é preocupante Namacurra;

- Povoado de Birigodo - Mbaua está isolado do resto do Distrito, devido à destruição de um aqueduto e uma longa extensão da via de acesso inundada;
- Existem 2003 pessoas entre crianças e idosos sem assistência alimentar por mais de 48 horas;
- Os afectados não têm abrigo e nem saneamento;
- Furquia tem 1.579 pessoas que dormem nas mesquitas.



Distrito de Namacurra

Monitoria do Governador Provincial da Zambezia

Recomendações

- O povoado de Birigodo deve ser assistido imediatamente por via marítima e devendo os produtos serem provisionados em Macuse a partir de onde os jovens se voluntariaram a manusear os produtos atravessando o rio para outra margem;
- A ANE, assim que as condições o permitirem, devera intervir no sentido de restabelecer o acesso ao P. A de Macuse (Mbaua-Birigodo);
- Enviar urgentemente pao e conservas para as populações de Birigodo e Furquia.

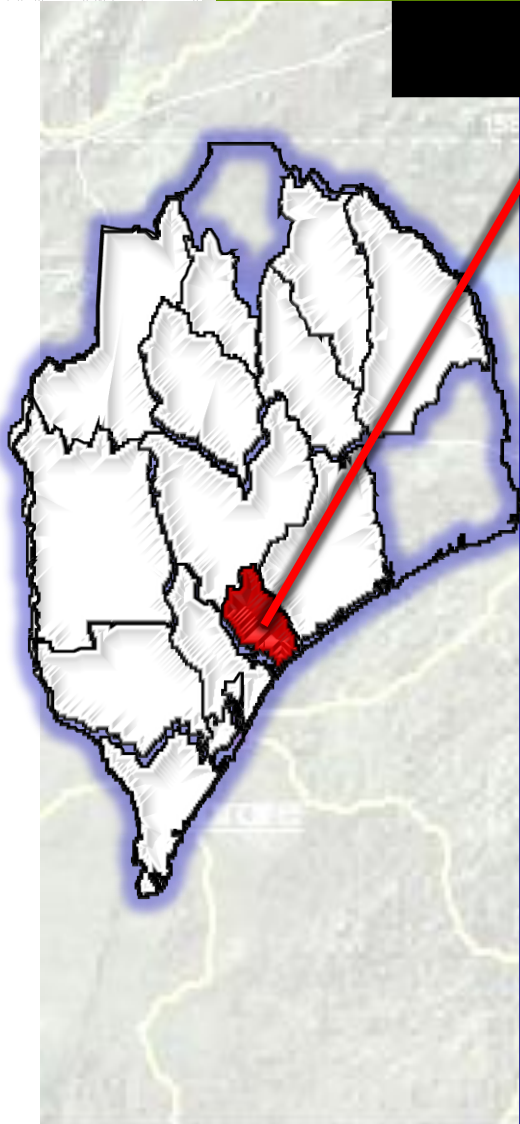

Distrito de Namacurra

Recomendações

- A CVM e o INGC devem acelerar o processo de composição dos kits de abrigo com base em lonas de modo a acelerar o processo de reassentamento;

Recomendações do DG INGC

- Até a próxima sessão, dia 21/02/2013, os panceiros representados pela UNICEF/ONU devem apresentar os stock's de abrigo na Província de modo a acelerar o processo de reassentamento das populações acomodadas em C.A.
- As informações de resposta devem ser apresentadas em matriz para facilitar a compreensão em termos de **Necessidades, Distribuições e Défice.**

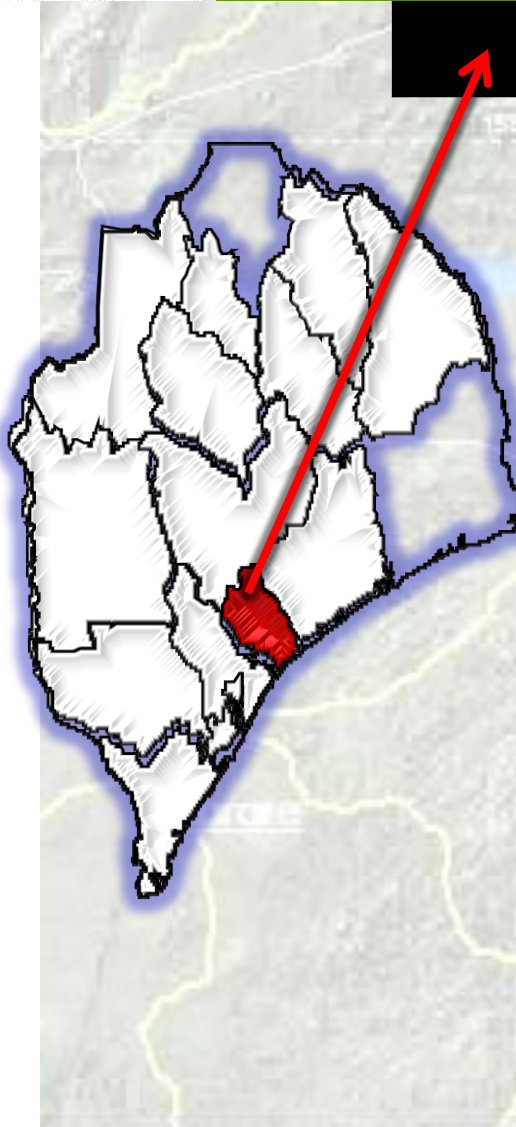

GRUPOS VULNERÁVEIS NOS CENTROS DE ACOMODACAO

Atualizado ate dia 18 de Fevereiro de 2013

Distrito	Centros de Acomodacao	Idosos	Mulheres Gravidas	Crianças Orfas vulneraveis	Pessoas com Dificiencia	Mulheres chefes de familia	Criança chefe de familia
Nicoadala	J. MACHEL	273	16	155		13	
	4 DE OUTUBRO	134		104	13	24	1
	NHANGUO	44		90	7	132	1
Sub Total		451	16	349	20	169	2
Maganja da costa	INTABO	17			2		
	SOPA	41	12	26	6		1
Sub Total		58	12	26	8	0	1
Cidade de Quelimane	SAMPENE	4	2	60	1	3	
Sub Total		4	2	60	1	3	0
TOTAL GERAL		513	30	435	29	172	3



Provincia de Zambezia



ASSISTENCIA PRESTADA

O Governo local através do INGC assistiu as famílias afectadas com os seguintes bens alimentares para um período de 15 dias beneficiando um total de **14,147** pessoas conforme a tabela abaixo.

Bens alimentares distribuidos ate 18 de Fevereiro 2013

Distritos	Farinha milho (kg)	Arroz (kg)	Feijão Mant. (kg)	Peixe seco (kg)	Óleo Ali. (L)	Açúcar (kg)	Sal (kg)
Milange	1500	1250	322	125	228	150	60
Mag. Costa	2875	1745	516	-	365	250	350
Namacurra	750						
Nicoadala	18208	32803	20055	-	2684	2504	1484
Morrumbala	1500	750	150		40	40	
Quelimane	330	450	100		36	58	36
Total	25,163	36,998	21,143	125	3,353	3,002	1,930



Provincia de Zambezia



ASSISTENCIA PRESTADA

Bens nao alimentares distribuidos ate 18 de Fevereiro 2013

Distritos	Sabão	Tendas	Lonas	Rolos plásticos	Redes Mosq.	Fardos - Roupa	Roupa /saco	Certeza
Milange	650	3	500	170	330	5		2000
Chinde			150	30	120	5	10	
Namarroi			20	20				
Gile			100	20				
Ile			30	20				
Mag. Costa	120	70	60	20	120			
Pebane			30	20	80			
Namacurra			30	20	80			
Nicoadala		30	120	50				
Moopia			50	55	120		10	
Morrumbala		3	30	60	120	10		
Mocuba			20	25				
Quelimane	20	6	6	12	22			
Gurue			400	20				
A. Molocue			50	20				
Total	790	112	1596	562	992	20	20	2000



Provincia de Zambezia



ASSISTENCIA PRESTADA

Bens alimentares distribuidos no dia 20 de Fevereiro 2013

Distrito	Nicoadala	Maganja da Costa	Namacurra	Total
B. Reassentamento	Namitangurine	Vila Valdez	-	
Plast (Rolos 1x30)	8	10	0	18
Lonas (Un)	0	0	15	15
Lonas (rolos)	15	15	15	45
Roupa (Fds)	4	2	2	8
Roupa(Scs)	7	5	0	12
Agua(cxs 1x24)	4	0	0	4
Arame(rolos 1x50)	0	5	0	5
Pregos (cxs x50 kg)	0	1	0	1
Lages	0	11	0	11
Sapatos (Cxs)	0	4	0	4
Farinha (Scs 1x25)	0	0	42	42
Arroz (Scs 1x25)	0	0	12	12
Acucar (Emb 1x20kg)	0	0	12	12
Oleo (Bidoes 1x20 lt)	0	0	5	5
Tendas Familiares	0	0	8	8



Provincia de Zambezia

DOAÇÕES

ALIMENTARES					
N/O	Produto	U.M	Qtd.Total	Qtd.Parc.	Proveniência
1	Arroz	kg	14,375	5,125	Rio Tinto
				250	Dep. AR-Frelimo
				250	Dep. Assemb. Prov
				50	Influentes
				6,25	Brigada Central do Partido
2	Arroz em casca	kg	100	100	Dep. AR-Frelimo
3	Farinha de milho	kg	11,035	2,500	Rio Tinto
				1,775	Dep. AR-Frelimo
				40	Gab. Esposa de S.Excia
				6,25	Brigada Central do Partido
				110	Dep. Assemb. Provincial
4	Feijão	kg	2,270	1,000	Rio Tinto
				250	Dep. AR-Frelimo
				1Ton	Brigada Central do Partido
				20	Dep. Assemb. Provincial
5	Açúcar	kg	3,300	20 Emb	Influentes
				2Ton	Brigada Central do Partido
				15 Emb	Gab. Esposa de S.Excia
				600	Rio Tinto
6	Óleo	Litro	645	20	Influentes
				200	Rio Tinto
				45	Dep. AR-Frelimo (45)
7	Sal	kg	40	40	Dep. Assemb. Prov
8	Sardinha	Lata	576	576	Rio Tinto
9	Massa Tomate	Lata	315	315	Gab. Esposa de S.Excia
10	Bolachas	Cxa	20	12	Gab. Esposa de S.Excia
11	Doces	Pacote	4	4	Gab. Esposa de S.Excia



Provincia de Zambezia

DOAÇÕES

HIGIENE					
N/O	Produto	U.M	Qtd.Total	Qtd.Parc.	Proveniência
1	Certeza	Frasco	5,000		Rio Tinto
2	Omo	Cxa	1	40	Gab. Esposa de S.Excia
3	Sabão	Barra	492	480	Dep. AR-Frelimo
				12	Dep. Assemb. Provincial

ABRIGO					
N/O	Produto	U.M	Qtd.Total	Qtd.Parc.	Proveniência
1	Lonas	Cxa	173	151	INGC
				22	USAID
2	Plásticos	Rolos	889	102	INGC
3	Fosforo	Embalagem	100	10	Gab. Esposa de S.Excia
4	Pratos	300	300	300	Influentes
5	Copos	200	200	200	Influentes
6	Jarras	75	75	75	Influentes
7	Bacias Pequenas	150	150	150	Influentes
8	Saladeiras c/tampa	50	50	50	Influentes
9	Enxadas	Caixa	8	2	Gab. Esposa de S.Excia



Provincia de Zambezia

DOAÇÕES

VESTUÁRIO E CALÇADO					
N/O	Produto	U.M	Qtd.Total	Qtd.Parc.	Proveniência
1	Roupa	Saco	7	7	INGC
		Capulana	54	54	Gab. Esposa de S.Excia
		Calcoes	24	24	Gab. Esposa de S.Excia
		Fardo	4	4	Influentes
2	Sapatos	Saco	5	5	INGC
3	Chinelo	Par	14	14	INGC

- ❖ Membros do Governo e Convidados Permanentes doaram 74.000,00 Mt;
- ❖ Membros do Partido FRELIMO doaram 10.000,00 Mt;
- ❖ Um cheque de 150.000,00 Mt doados pela Assembleia da República entregue por Sua Excia Presidente da Assembleia da República.



Provincia de Zambezia

Parceiros

Visão Mundial

Disponibilizou os seguintes bens a serem distribuidos no dia 21/02 no B.R de Namitangurine:

- 500 metros de rolos plasticos;
- 184 mantas;
- 368 camisetes para adultos;
- 368 camisetes para crianças dos 10 - 17 anos;
- 92 blusa p/ senhoras;
- 92 camisas para adultos, e
- 92 fatos de crianças dos 0 – 1 ano.

Actividades da UNAPROC

Tabela por
actualizar

Distrito	Data	Local		Resgatados		Areas de operacao
		De	Para	Familias	Pessoas	
Maganja da Costa	16 Fev	S/I	Morla	63	314	Rio Licungo
	16 Fev	Moleia	Nante	50	250	Rio Licungo
	17 Fev	Morla	Nante	24	129	Rio Licungo
	19 Fev	Morla	Nante	8	38	Rio Licungo
Nicudadala						
Total				145	731	



Numero de pessoas nos Centros de Acomodação

Distritos	Centros de Acomodação	Familias	Pessoas
Nicoadala	4 de Outubro	321	1,605
	Josina Machel	745	3,725
	Nhanguo	126	630
Sub total (3 CA`s)		1,192	5,960
Cidade de Quelimane	Sampene	22	124
Sub total (1 CA)		22	124
Maganja da Costa	C.A Sopa	234	396
	C.A Intabo	212	802
Sub total (2 CA`s)		446	1,198
Namacurra (Proveniencia de furquia e Mbaua)	Mesquita de Mitulane	40	200
	EPC Lugela	63	313
	EP1 Maiobe	185	922
	Mesquita de Machirica	27	132
	Igreja de Barra	68	336
	Igreja de Muguerege	22	109
	EP1 Muraia	22	108
	EP1 Birua	26	130
	Birigodo/Mbaua	410	2,050
Sub total (9 CA`s)		863	4,300
Total (15 CA`s)		2,523	11,582

O numero de famílias existentes nos CA`s de Namacurra são preliminares, neste momento existe uma equipa multisectorial a fazer a recontagem dos mesmos.

Numero de pessoas nos Bairros de Reassentamento

Distrito	Bairros de Reassentamento	Familias	Pessoas	Proveniencia
Nicoadala	Namitangurine	110	550	Centros de Acomodacao de 4 de Outubro, Josina Machel e Nhanguo
Sub total		110	550	
Maganja da Costa	Musaia	7	33	Povoado de Morla
	Gugurune	18	90	Centro de Acomodacao de Intabo
	Vila Valdez	141	488	Centro de Acomodacao de Sopa
Sub total		166	611	
Total		276	1,161	

Ordenamento e Planeamento Territorial

Talhões demarcados e atribuídos

Distrito	Bairros de Reassentamento	Numero de Talhoes Planificados	Talhoes			
			Demarcados	Defice	Atribuidos	Ocupados
Nicoadala	Namitangurine	1200	110	1090	92	92
Sub total		1200	110	1090	92	92
Maganja da Costa	Musaia	100	50	50	0	0
	Gugurune	230	99	131	18	18
	Vila Valdez	250	210	40	141	141
Sub total		580	359	221	159	159
Total		1,780	469	1,311	251	251

NB: O numero de talhões planificados teve como base o numero de famílias existentes nos centros de acomodação.

Impacto no Sector da Agricultura

Actualizar ate o dia 18 de Fevereiro de 2013

Distrito	Área perdida (ha)	Família afectadas	Necessidades em sementes			Necessidades em instrumentos de	
			Arroz (ton.)	Milho (ton.)	Hortícolas (kg)	Enxadas (un.)	Catanas (un.)
Chinde	772	1953	21	8	23	1953	1953
Mopeia	4136	3446	90	52	36	3446	3446
Nicoadala	2590	1726	223	6	48	1726	1726
Namacurra	183	140	8		27	140	140
Morrumbala	105	88		3	43	88	88
Mag. Costa	4000	11500	112	15	30	11500	11500
Milange	90	211		3	37	211	211
Ile	206	171		5	26		
Totais	12082	19235	454	92	270	19064	19064

Decorre neste momento a provisão de insumos agrícolas para apoio aos agricultores no arranque da segunda época agrícola tendo em conta as áreas perdidas e famílias afectadas.

Resumo Geral do Impacto

Distrito	Afetados				Casas			Infra-estruturas destruídas		
	Óbitos	Feridos	FAMILIAS	PESSOAS	Dest. Parc	Dest. Total	Total	Sala Aulas	C. Saúde	Pontes
Alto Molocue	0	5	152	667	111	41	152	4	-	-
Chinde	0	0	100	500	64	36	100	0	-	-
Gile	2	0	93	465	27	66	93	42	-	1
Gurue	0	2	534	2,241	313	213	526	89	-	6
Ile	6	0	189	945	0	189	189	16	1	1
Inhassunge	3	0	1	5	0	1	1	0	-	-
Lugela	1	0	36	180	36	26	62	6	-	-
Mag. Costa	3	0	584	2,920	38	66	104	18	1	1
Milange	1	0	533	2,565	348	185	533	26	-	-
Mocuba	1	0	99	495	108	59	167	14	1	-
Mopeia	0	0	3,184	15,950	0	0	0	18	-	-
Morrumbala	0	0	162	682	0	88	88	19	-	-
Namacurra	3	0	946	4,715	71	279	350	55	2	-
Namarroi	0	0	7	16	0	7	7	8	-	-
Nicoadala	3	5	1,180	5,900	1,587	998	2585	49	-	1
Pe bane	0	0	46	136	28	18	46	0	-	-
Quelimane	0	0	205	1,003	116	80	196	14	-	3
Total	23	12	8,051	39,385	2,847	2,352	5,199	378	5	13

NB: Dos 23 óbitos registados a nível da Província, 12 foram causados por descargas atmosféricas.

Distrito de Zumbo

- 19.02.2013 Via intransitável devido a Erosão do riacho Nhandjinchi

Impacto

- Estrada nº 303 troço Zumbu sede - Povoado de ntunda intransitavel

Acções em curso

- O Governo Distrital está a envidar esforço na mobilização de recursos locais com vista a restabelecer o trânsito

Distrito de Angonia

- ❑ Chuvas intensas que vem se registrando no distrito

Impacto

- ❑ Pontecas danificadas, Estradas intransitáveis como:
Isolamento da ponte sobre o rio Lifidzi, em Chiwiza, devido ao arrastamento das alas



Distrito de Angónia

Corte da estrada Chindeque-Chiwiza sobre um drift, devido a erosão dos solos

OBS: Continua intransitável até ao momento

Distrito de Angonia

Isolamento da ponte sobre o rio Lifidzi, em Chiwiza, devido ao arrastamento das alas
OBS: Continua intransitável até ao momento



Ponto de Situação dos CA

Distrito de Inharrime (Goguza)

- Redução de familias no CA para 1 familia correspondentes a 6 pessoas que pernoitam contra as anteriores 12 do dia 19.02.2013
 - Distribuídos 14 talhões aos afectados para construïrem as suas residências e;
 - Continuação da sensibilização das pessoas para se retirarem das zonas de risco.

•

Actividades Realizadas

- ❑ Na cidade de Xai-Xai, o Conselho Municipal concluiu e procedeu a entrega de 70 talhões juntos com os respectivos DUATs e Compromissos de Honra a igual número de famílias. Importa referir que no acto foram apoiadas 50 familias em material de construção, sendo 12 chapas para cada beneficiario;

UNAPROC

19 de Fevereiro (Chibuto):

- ❑ Alto Changane-Maqueze: efectuada a travessia de 356 pessoas e um total de 34,572 kg de carga diversa;

Stock dia 20 de Fevereiro

STOCK DE PRODUTOS ALIMENTARES

PRODUTO	ARMAZENS					TOTAL
	INGC	PMA	STAE	MACIA	EM TRANSITO	
ARROZ (kg)	930			1,850		2,780
F.MILHO (kg)	1,613					1,613
OLEO (l)			120			960
SAL (kg)	350					350
AÇUCAR (kg)	1,840	4,260	1,018			7,118
TOTAL						-

Donativo do Partido FRELIMO dia 20 de Fevereiro

N	Produtos	Unidades	Quantidade
1	Arroz	Toneladas	3
2	Farinha de milho	Toneladas	3.325
3	Massas	Toneladas	0.16
4	açucar	Toneladas	1.8
5	Óleo	Litro	244
6	Feijão	Toneladas	0.28
7	Folhas de Chá	Toneladas	0.04
8	Caldo	Embalagens	32
9	Amendoim	Toneladas	0.2
10	Fósforo	Pacotes	40
11	Sal	Toneladas	0.08
12	Velas	Caixas	4
13	Sabão de bingo	Caixas	4
14	água Mineral	Litros	21

- Recepção de 1 donativo dos militantes Samuel Manganhe e Justino Ngovene que consiste em 450 sacos de farinha de milho;

N	Produtos	Designação	Unidades	Quantidade
1	Farinha de Milho	450 Sacos	Kg	5625

Estradas e pontes

- ❑ Continua em curso a mobilização do empreiteiro para a reparação de cortes ao longo do troco Guija/Chibuto;
- ❑ Continua em curso a reparação de danos ao longo do troco Chissano/Chibuto;
- ❑ Decorrem trabalhos de reparação dos encontros da Pontenca da baixa de Chicumbane

Planeamento e ordenamento territorial

Zona de Reassentamento	Plano/Pormenor	TALHÕES DEMARCADOS		DISTRIBUIDOS	
		20.02.13	Acumulados	20.02.13	Acumulados
Chiaquelane	4830	36	1,044		403
Tomanine	120				79
Chinhacanine	1200	20	200	41	141
Mutxequete/Conchombane			237		157
Mazivila		5	41		
Vila da Macia	2040	60	205		
Mandlakazi			28		24
Cidade de Xai Xai	600		133	70	70
Ndindiza			52		52
	8790	121	1940	111	926

CONSTRUÇÃO DE LATRINAS NOS CENTROS DE TRANSITO

Nº	DISTRITO	CENTRO DE TRÁNSITO	FAMÍLIAS AFECTADAS	PESSOAS AFECTADAS	KITS DE SANEAMENTO DISTIBUIDOS	LATRINAS EXISTENTES	LATRINAS ENCERRADAS	LATRINAS CONSTRUIDAS NO DIA 20/02/13
1	Chokwe	Chiaquelane	13.625	73.086	307	245	19	16
2		Hokwe	1.171	9.751		5		
4		Maniquenique	12	59	4	4		
5	Bilene	Macia	2.613	315	10	15	4	
6		Mazivila	12.237	1.714	5	4		
7	Xai-Xai	OMM	640	1.812		8		
8		Marien Nguabi	402	1.785		8		
9		8 de Marco				7		
10	Guija	Chinhacanine	1.247	6.235	45	67	0	
11		Canicado	1.82	8.175	460	76		

Cumulativo de doentes Assistidos aos Centros de Acolhimento até dia 20.02.2013

Distritos	Centro de acomodação	Nr. Total Doentes (20.02.2013)	Total Cumulativo (20.02.2013)
Chibuto	Aeródromo	0	496
	Chaimite	0	313
	Maniquinique	0	75
	Total	0	884
Guija	Chinhacanine	46	1076
	Sede- Guija	0	482
	Total	46	1558
Chokwe	Chihaquelane	313	5975
	Hokwe	176	6610
	Mapapa	144	651
	Total	633	13236
Macia	Sede-Clube	85	1319
	Igreja	0	0
	Total	85	1319
Cidade de Xai-Xai	OMM - M.Ngoabi	20	1183
	EPC M. Ngoabi	32	300
	Unidade 8	39	1592
	Total	91	3075
	Total	855	20072

Casos de Diarreia e Malária e IRA por Grupos Etários: Cumulativo até 20.02.2013

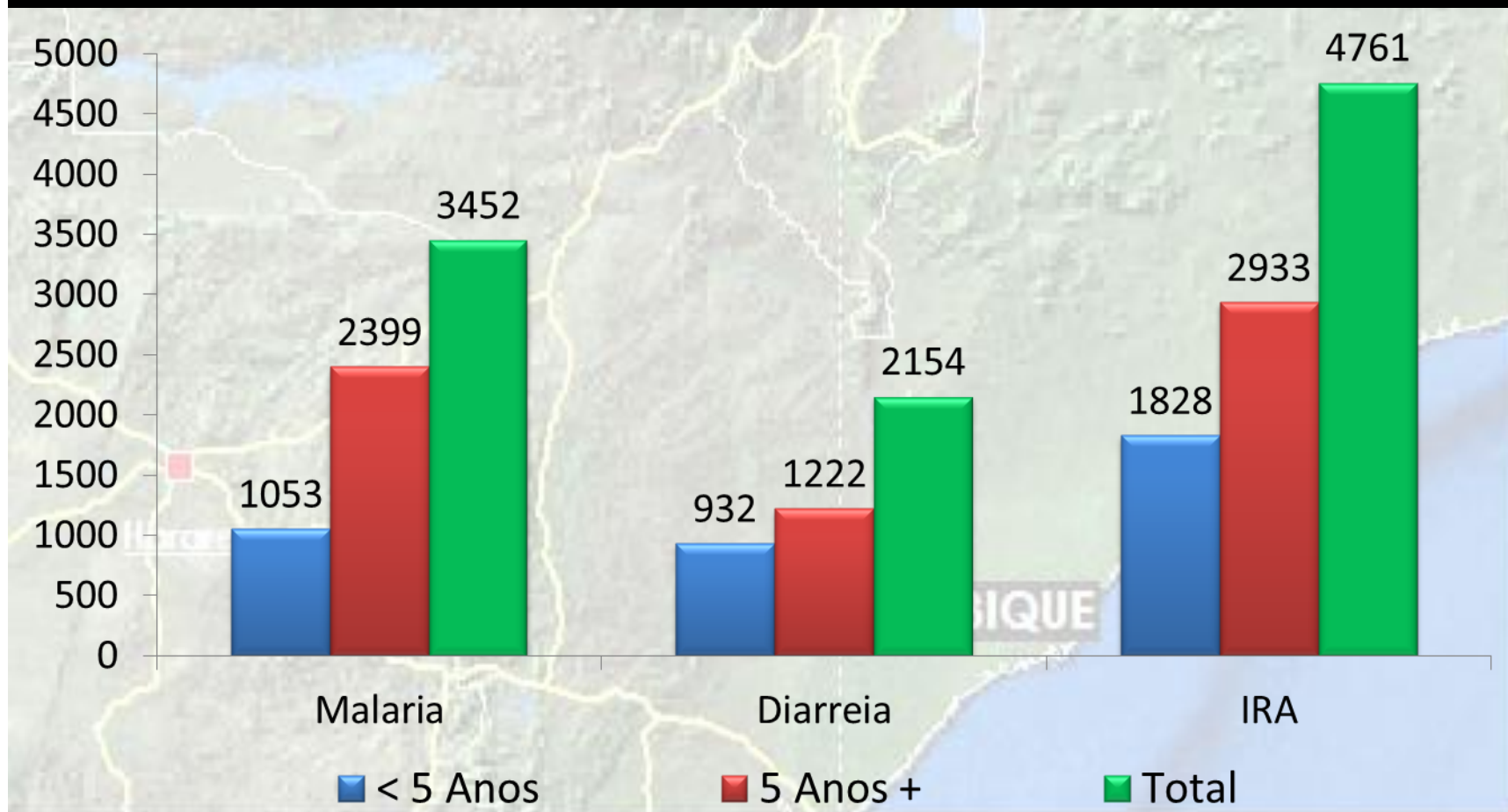

Principais Causas de atendimento nos Centros de Acolhimento - Até dia 20.02.2013

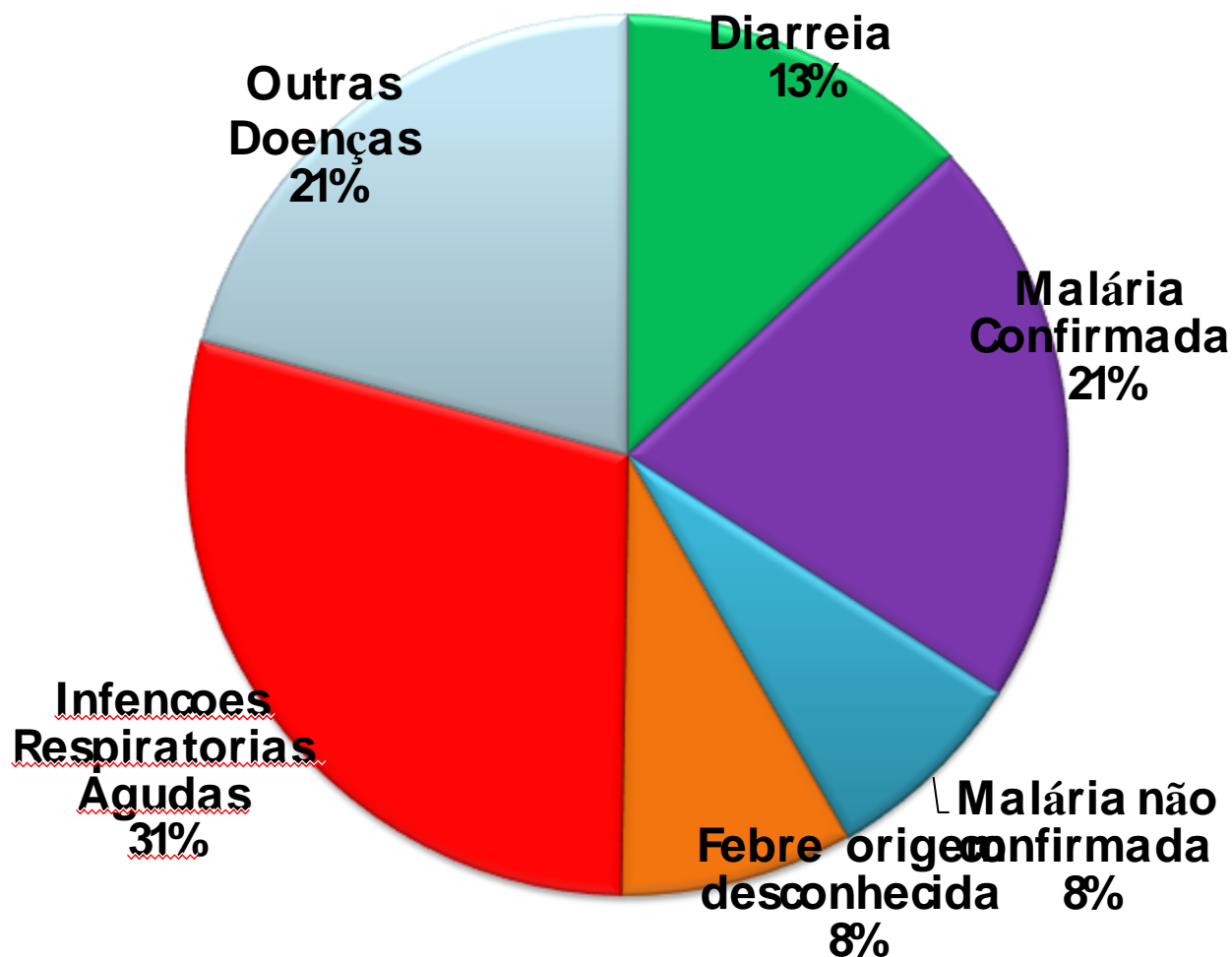

Educação - Balanço dia 20/02/13

DISTRITOS	Afectadas		Não retomaram		Afectadas		Não retomaram com aulas		Afectadas		Não retomaram com aulas	
	Retomaram em (19/02/2013)	Comulativo até (19/02/2013)	Retomaram em (19/02/2013)	Comulativo até (19/02/2013)	Retomaram em (19/02/2013)	Comulativo até (19/02/2013)	Retomaram em (19/02/2013)	Comulativo até (19/02/2013)	Retomaram em (19/02/2013)	Comulativo até (19/02/2013)	Retomaram em (19/02/2013)	Comulativo até (19/02/2013)
CHIBUTO	23	1	23	-	9,395	-	9,395	-	162	-	162	-
CHICUALACUALA	14	0	14	-	513	-	513	-	17	-	17	-
CHIGUBO	31	0	27	4	2,931	1,253	2,477	454	126	6	108	18
CHÓKWE	58	15	47	11	45,275	12,034	41,415	3,860	985	282	787	198
CIDADE XAI-XAI	6	0	6	-	3,239	-	3,239	-	81	-	81	-
GUIJA	10	0	10	-	6,690	-	6,690	-	116	-	116	-
XAI-XAI	5	0	5	-	890	-	890	-	24	-	24	-
MANDLAKAZI	1	0	1	-	100	-	100	-	-	-	-	-
MASSINGIR	11	0	11	-	1,850	-	1,850	-	107	-	107	-
MASSANGENA	22	0	22	-	675	-	675	-	52	-	52	-
TOTAL	181	16	166	30	71,558	13,287	67,244	4,314	1,670	288	1,454	216
Percentagens			92%	17%			94%	6%			87%	13%

Processo de demarcação e atribuição de talhões

Distritos	Famílias por Reassentar	Talhoes				Nº Equipes técnicas	Nº de Voluntarios	Obs
		Necessarios	Demarcados	Atribuidos	Defice			
Manhica	250	250	174	29	76	1	25	Mais 38 familias manifestam vontade de serem reassentadas no Bairro 1, assim ate ao fim de semana o numero de talhoes atribuidos podera subir para 66 /A equipa tecnica e composta por tenicos da DPCAA, DPOPH e INGC,
Matola(Municipio)	263	256	24		232	1		As 263 familias vivem em zonas de risco nos diversos bairros o Municipio
Total		506	198	29	308	2	25	

Ponto de Situação dos CA

Quad. Nº 1 -LEVANTAMENTOS EFECTUADOS PELOS TÉCNICOS DO INGC NOS CENTROS DE ACOMODAÇÃO

Dist. Munic.	C. Acomodação	Nº Famílias	Nº de Pessoas
KaMavota	Esc. Sec. Solidariedade	157	693
	Esc. Sec. Força do Povo	47	126
	Ferroviário	4	11
	Mahotas	50	315
	Costa do Sol	4	13
KAMUBUKWANA	Magoanine "A"	318	1,203
	Magoanine "B"	42	282
	Magoanine "C"	197	901
	AMDU	73	349
	Inhagóia "A"	13	53
KAMAXAKENI	Esc. Prim. Machikchik	19	52
NLHAMANKULU	Xipamanine (ADPP)	12	60
Total		936	4058

Data: 20/02/2013

INGC - COE DA CIDADE DE MAPUTO

MOZAMBIQUE



Resumo do Impacto



Províncias	Obito	Pessoas afectadas	Pessoas Nos Centro de Acomodacao no Dia 20 de Fev	Numero de Centros de Acomodacao	Pessoas evacuadas pela UNAPROC	Salas de aulas	Unidades sanitarias
Maputo Cidades	5	4,741	4,251	12		0	0
Maputo provincia	2	3,910	75	2	6,700	17	0
Gaza	41	175,693	121,938	19	13,841	242	0
Inhambane	0	1,042	12	1		13	1
Sofala	3	135		0	123,244	57	0
Manica	3	11,605		0		79	0
Tete	3	404		0		113	0
Zambezia	23	39,385	11,582	15	3,231	544	5
Nampula	21	6,380				26	0
Cabo Delgado	5	10		0		1	0
Niassa	7	366		0		32	0
Total	113	243,671	137,858	49	147,016	1,124	6

Fonte: CENOE



REPÚBLICA DE MOÇAMBIQUE MINISTÉRIO DA SAÚDE

C **O** **R** **E** **S**

QUE FAZER
 Beber S.R.O.
 de 1 litro para
 de 1 litro
 A er
 O nte co
 tem muita
 vômitos.
 Leve-o imed
 Unidade Sa
 próxima.

GAR À UNIDADE
 (Preparar 1 litro
 O.), su
 chá.
 arroz
 DO CO
 ÓLER
 em me
 le 24 h
 ue a c
 vai m

RIA?
 impa
 , água

o fiqu
 t.

A COLERA
 FEZES, D
 CONFECI

SE QU
 S SI
 SUA S

UNIDADE DAS
 DA MAL
 NA BOCA

MOZAMBIQUE



Casos de Colera Provincia de CaboDelgado



Data		Distritos						Cumulativ o de Casos ate	Cumulativ o de Obitos
		Cidade de Pemba		Metuge		Mecufi			
		Casos	Obitos	Casos	Obitos	Casos	Obitos		
Janeiro	28/01/13	0	0	0	0	0	0	0	0
	29/01/13	16	0	5	0	0	0	21	0
	30/01/13	9	0	4	0	0	0	13	0
	31/01/13	14	0	2	0	0	0	16	0
Fevereiro	02/01/13	6	0	0	0	0	0	6	0
	02/02/13	17	0	2	0	0	0	19	0
	03/02/13	12	0	6	0	5	0	23	0
	04/02/13	14	0	4	0	1	0	19	0
	05/02/13	15	0	1	0	10	0	26	0
	06/02/13	5	0	2	0	5	0	12	0
	07/02/13	9	0	3	0	8	0	20	0
	08/02/13	18	0	1	0	1	0	20	0
	09/02/13	9	0	5	0	8	0	22	0
	10/2/2013	14	0	1	0	10	1	25	1
	11/2/2013	21	1	0	0	6	0	27	1
	12/2/2013	10	0	1	0	7	0	18	0
	13/2/2013	12	0	5	0	5	0	22	0
	14/2/2013	9	0	8	0	6	0	23	0
	15/2/2013	12	0	0	0	0	0	12	0
	16/2/2013	5	0	4	0	5	0	14	0
	17/02/2013	10	0	11	0	11	0	32	0
18/02/2013	10	0	6	0	7	0	23	0	
19/02/2013	10	0	8	0	6	0	24	0	
20/02/2013	17	0	11	0	4	0	32	0	
Total		274	1	90	0	105	1	469	2



Muito Obrigado

**BRIEFING DO CENTRO
NACIONAL OPERATIVO DE
EMERGÊNCIA
(CENOE)**

Maputo, 21 de Fevereiro de 2013

MAIS VALE PREVENIR QUE REMEDIAR