



República de Moçambique
Ministério da Administração Estatal
Instituto Nacional de Gestão de Calamidades
Centro Nacional Operativo de Emergência

Informação CTGC Nrº42

INGC/CENOE/2012_2013

Maputo, 25 de Fevereiro de 2013

Informação Meteorológica



Maputo , 25 Fevereiro de 2013

Precipitação acumulada durante as últimas 24 horas

Hydro-Estimator Rainfall Total mm past 24 hours
20130224 06:00Z - 20130225 06:00Z

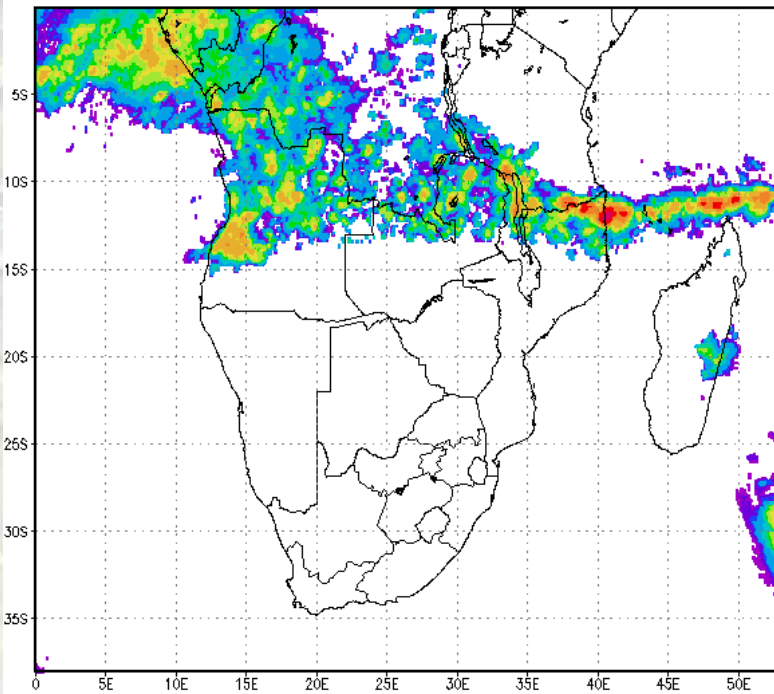

Das 08 horas de ontem até 08 horas de hoje, dia 25 de Fevereiro de 2013, foram registadas chuvas em regime moderado a forte, acompanhadas de trovoadas no extremo norte das províncias de Cabo Delgado e Niassa.

A precipitação acumulada durante as últimas 24 horas, nestas regiões, atingiu um volume máximo entre 70 e 150 mm, segundo a estimativa por satélite (áreas do mapa sombreadas de amarelo e vermelho).

Precipitação total acumulada na rede de estações do INAM.

Últimas 24 horas:

Marrupa ---52.4 mm

Previsão válida para as próximas 24 horas

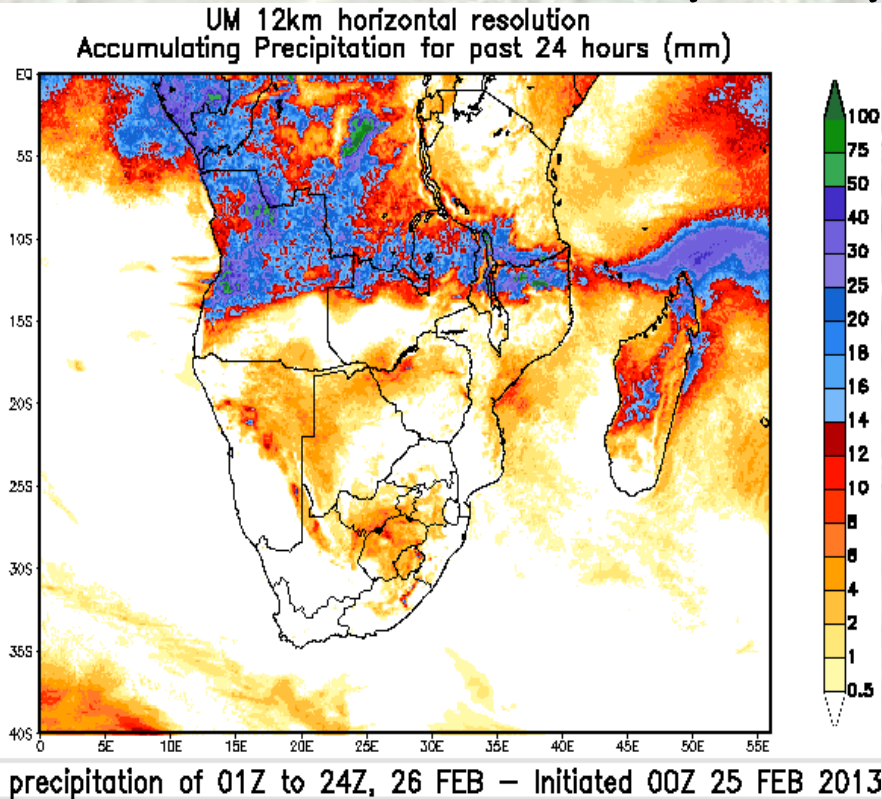

Para as próximas 24 horas prevê-se continuação de chuvas em regime moderado localmente forte (30 a 50 mm em 24 horas) acompanhadas de trovoadas no extremo norte das províncias de Cabo Delgado e Niassa.

Nos distritos de Metangula, Marrupa e Mecula (província de Niassa), Mocímboa da praia e Palma (província de Cabo Delgado) as chuvas poderão ocorrer em regime muito forte (mais de 75 mm em 24 horas).

Nas restantes regiões do país Não há previsão de chuvas com impacto significativo.

Para os países vizinhos horas, prevê-se abrandamento das chuvas, com excepção das região norte da Zâmbia e do Malawi que poderão registar chuvas em regime moderado a forte, mas sem impacto significativo sobre as bacias nacionais.

Previsão válida para as próximas 48 horas

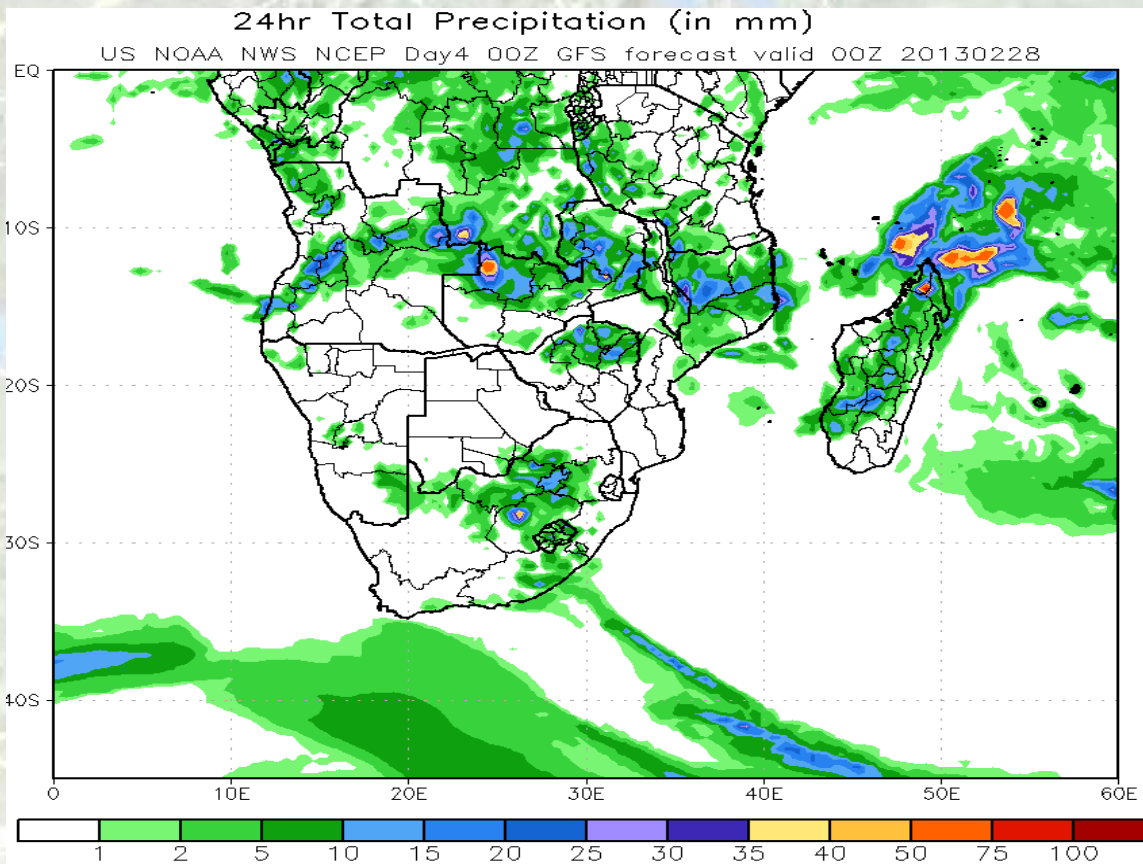

Para as próximas 48 horas prevê-se, no geral, um abrandamento das chuvas tanto ao nível do território nacional assim como nos países vizinhos.

Nas regiões centro e norte do país as chuvas poderão ocorrer em regime fraco a moderado (até 30 mm em 24h).

Previsão Válida para os próximos 5 dias

02 de Março de 2013)

Week1 Total Precipitation (in mm)

US NOAA NWS NCEP Week1 00Z GFS forecast valid 00Z 20130303

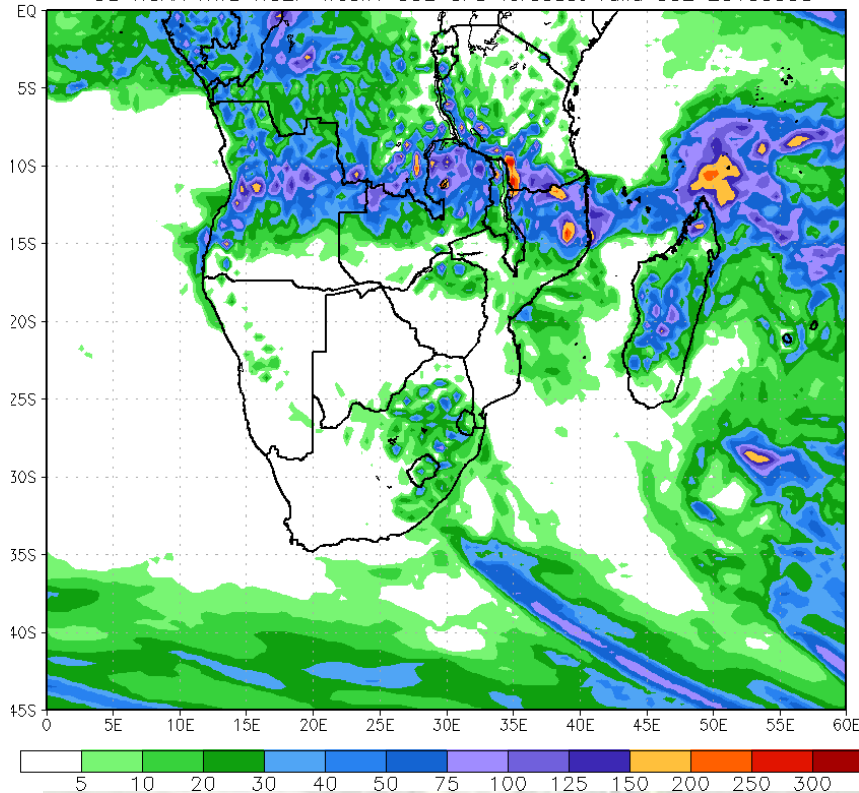

Durante os próximos 5 dias, prevê-se a persistência de chuvas intensas sobre algumas regiões do extremo norte das província de Niassa, Cabo Delgado e na província de Nampula.

A precipitação acumulada em 5 dias, nestas regiões, poderá atingir um volume máximo entre 100 e 200 mm.

Nas restantes regiões do país não se prevê a ocorrência de precipitação com impacto significativo;

Há previsão chuvas moderadas (50 a 150 mm de precipitação em 5 dias) sobre a região central e norte da Zâmbia e Malawi mas sem impacto directo sobre a região de montante da bacia do Zambeze.

Para a Africa do Sul, Suazilândia e Zimbabwe, persiste a previsão de chuvas em regime fraco (até 30 mm de precipitação em 5 dias).

Monitoria da Actividade Ciclónica

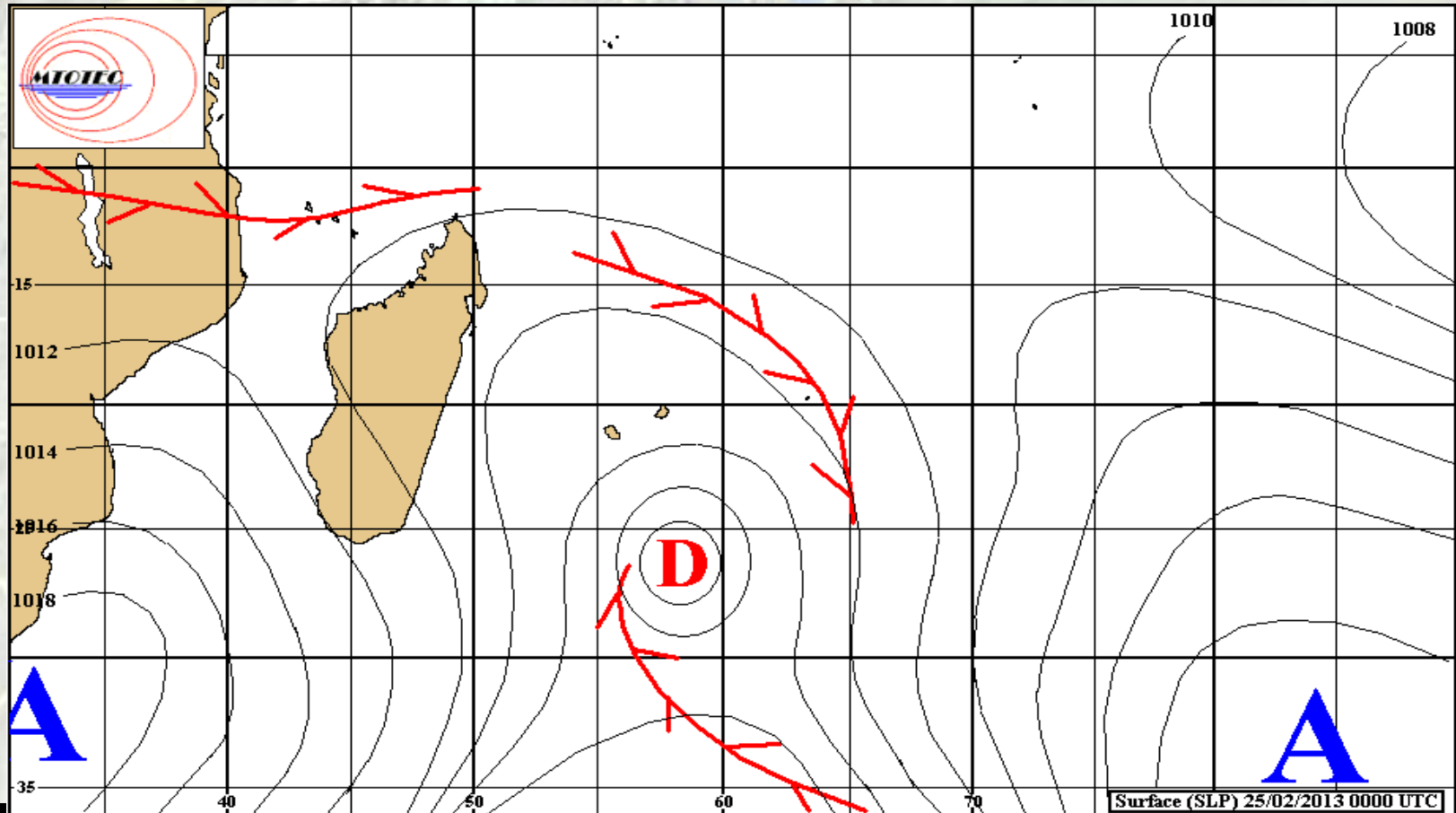

O Ciclone Tropical ex' HARUNA' atravessou o sul de Madagáscar e encontra-se no Oceano Indico, no estágio de Tempestade Tropical Moderada, com ventos máximos até 65 km/h.

“Haruna” não constitui perigo para a navegação marítima no Canal de Moçambique



DNA

Informação Hidrológica

BACIAS HIDROGRÁFICAS EM ALERTA

- Zambeze em *Caia e Marromeu*
- Púngoè em *Mafambisse*
- Messalo em *Nairoto e Miangaleua*

MOZAMBIQUE

Comportamento dos Níveis

Bacia do Zambeze

Estação	Nível Alerta (m)	00/01	11/12	12/13	24/02	24/02	25/02	Acima Alerta (m)	Tend.
		Max.	Max.	Max.	07:00	17:00	07:00		
Mutarara	5.00	6.65	5.09	5.80	4.59	4.53	4.55	Fora	Baixar
Caia	5.00	8.12	5.77	6.65	5.67	5.63	5.55	0.67	Baixar
Marromeu	4.75	7.67	5.73	6.31	5.77	5.66	5.55	1.02	Baixar
Revúbue	4.00	5.82	4.17	4.70	3.09	3.08	2.99	Fora	Subir

Rio Zambeze em Caia

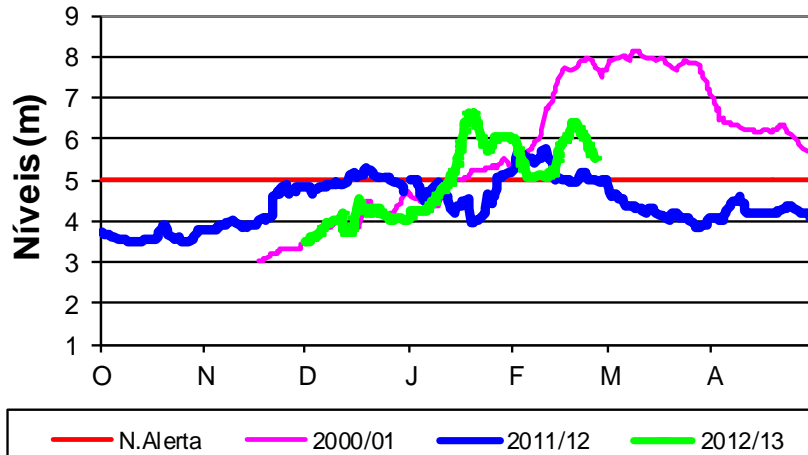

Rio Zambeze em Marromeu

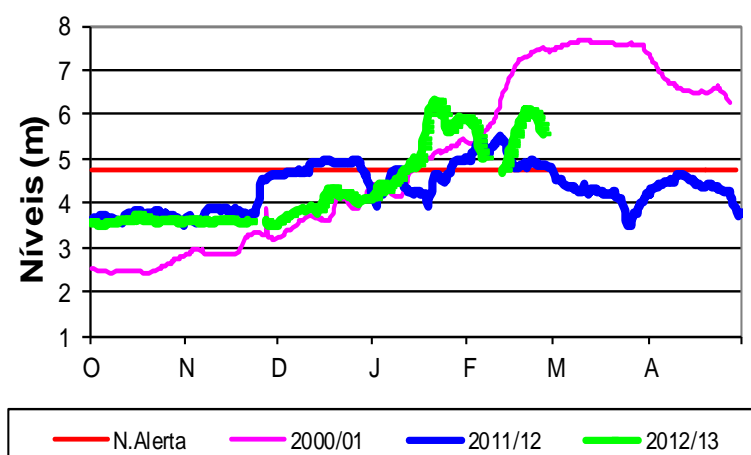

Comportamento dos Níveis

Bacias do Licungo, Pungue e Messalo e Montepuez

Estação	Nível Alerta	00/01	11/12	12/13	24/02	24/02	25/02	acima Alerta	Tend.
		Máx.	Máx.	Máx.	07:00	17:00	07:00		
Mocuba	6.00	7.70	7.15	7.60	5.41	5.34	5.25	Fora	Baixar
Mafambisse	6.00	8.83	5.35	7.05	7.18	7.13	7.06	1.06	Baixar
Nairoto	2.80	-	-	4.00	3.00	4.30	4.50	0.20	Subir
Miangaleua	3.50	-	-	4.20	3.67	-	-	0.17	Subir
Mecua (B.Montepuez)	4.20	-	-	4.90	3.92	3.88	3.79	Fora	Baixar

Rio Púngoè em Mafambisse

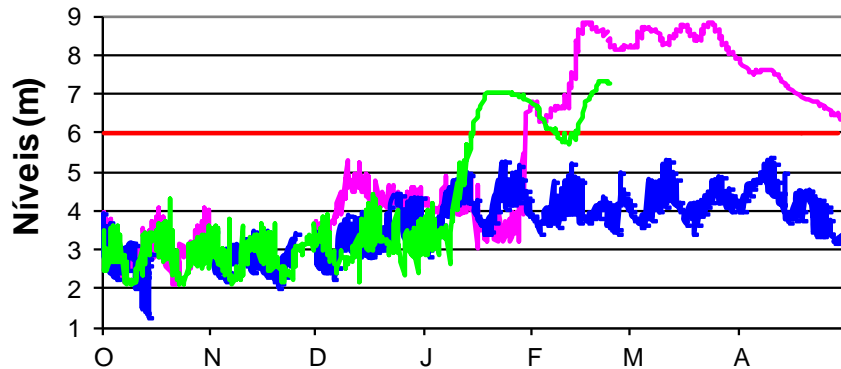

— N.Alerta — 2000/01 — 2011/12 — 2012/13

Rio Montepuez em Mecua

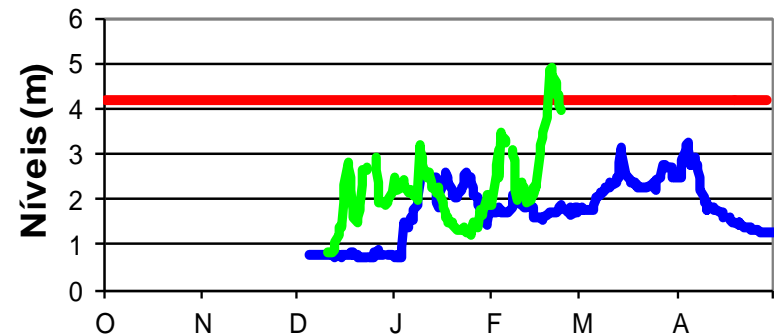

— N.Alerta — 2011/12 — 2012/13

Comportamento dos Níveis

Bacias do Incomáti e Maputo

Estação	Nível Alerta (m)	99/00	11/12	12/13	24/02	24/02	25/02	Acima Alerta (m)	Tend.
		Máx.	Máx.	Máx.	07:00	17:00	07:00		
R. Garcia	5.00	10.03	6.83	5.67	3.01	3.00	2.98	Fora	Baixar
Magude	5.00	9.81	8.90	7.97	3.95	4.03	4.11	Fora	Subir
Madubula	3.50	6.66	3.99	4.00	2.68	2.66	2.63	Fora	Baixar

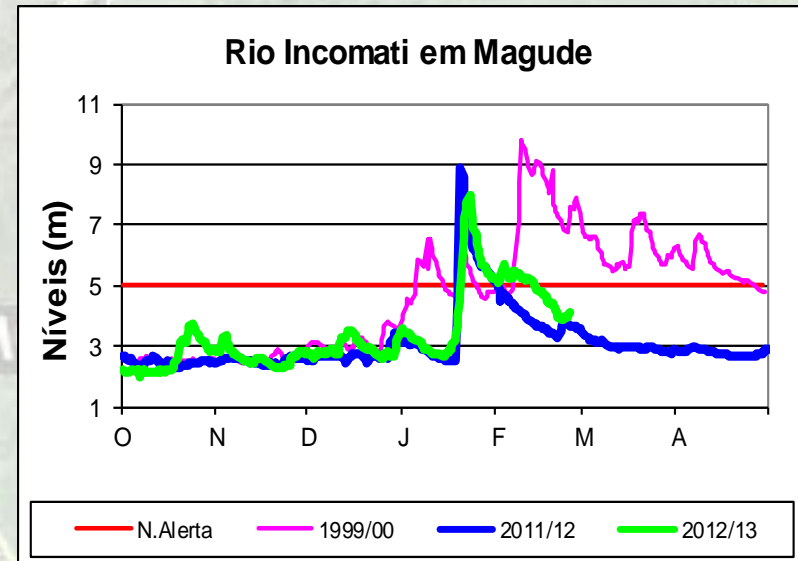
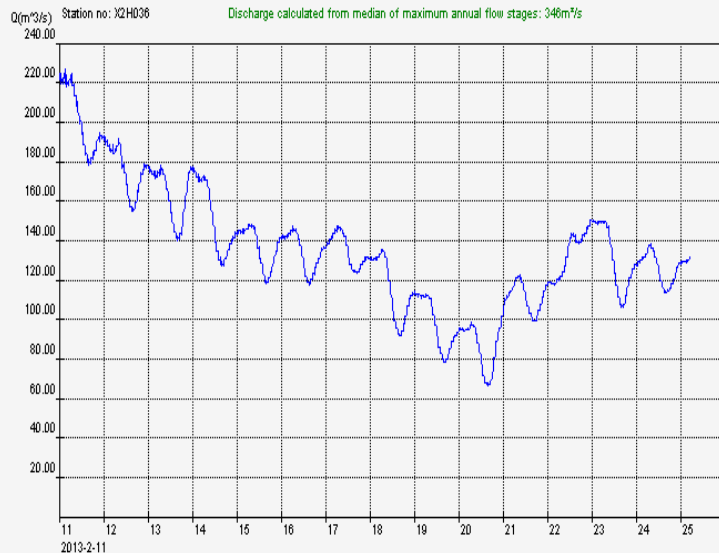

Q_{pico} = 150 m³/s, dia 23/02/13

Q = 132 m³/s, dia 25/02/13

Comportamento dos Níveis

Bacia do Limpopo

Estação	Nível Alerta (m)	99/00	11/12	12/13	24/02	24/02	25/02	Acima Alerta (m)	Obs.
		Max.	Max.	Max.	07:00	17:00	07:00		
Combomune	4.50	>10.65	3.59	11.88	-	-	-	Fora	<3.00m
Chókwé	5.00	10.54	7.30	9.54	2.89			Fora	Baixar
Xai-Xai	4.30	9.00	3.99	5.70	2.35	2.80	2.88	Fora	Oscilat

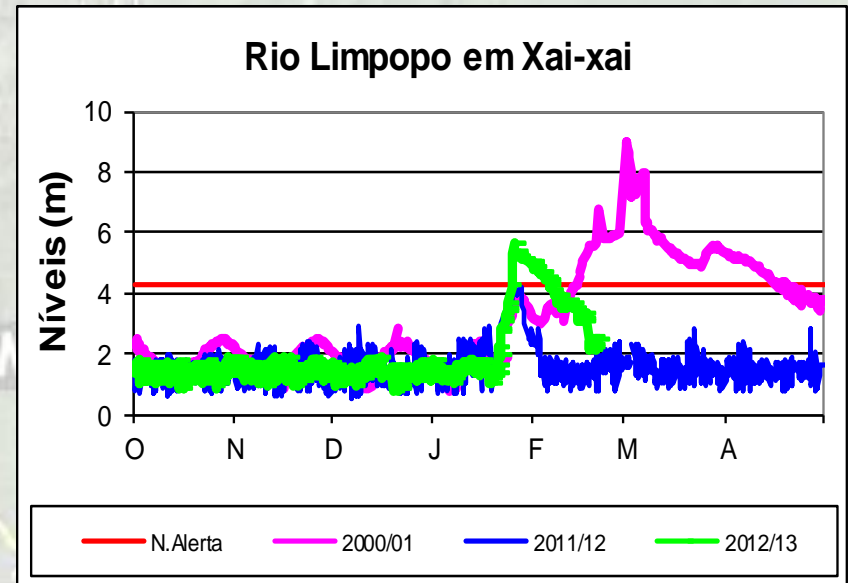
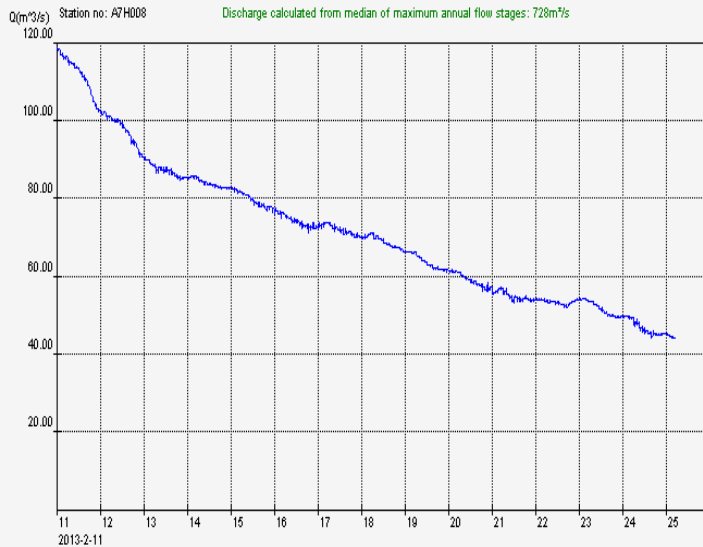

Q= 44 m³/s

Comportamento dos níveis

- ❖ Caudal Afluente = 1700 m³/s, Volume de enchimento = 69%
- ❖ Caudal Efluente = 1400 m³/s
- ❖ Kariba QEfluente = 1300m³/s, Volume de enchimento = 70%

Barragem de Cahora Bassa

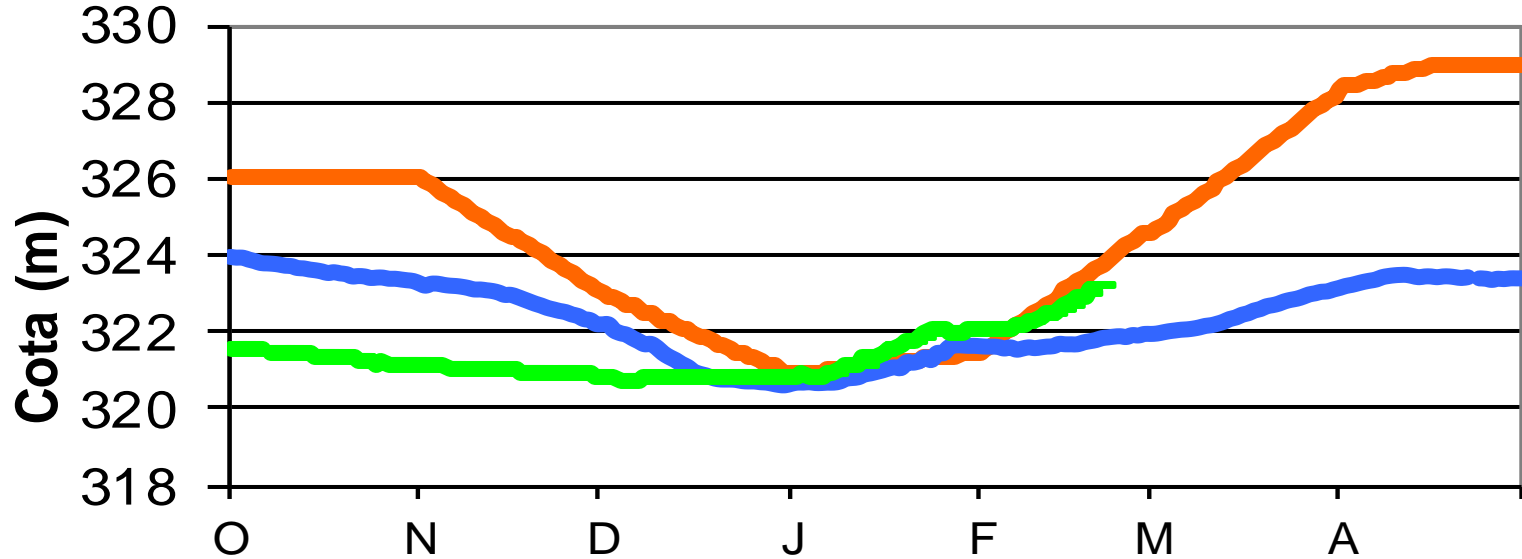

— C. Guia

— Cota 2011/12

— Cota 2012/13

Enchimento das Albufeiras



Comportamento das Albufeiras Nacionais (24/02/2013)

BARRAGEM	Nível de enchimento anterior (%) 01/10/12	Nível de enchimento actual (%)	Q Afluente (m ³ /s)	Q Descarreg (m ³ /s)
P.Libombos	75	90	1.3	5
Corumana	65	101.4	70	42
Massingir	58	77.3	-	100.0
HCB	61	69	2000	1800
Chicamba	15	24	20	8
Nampula	-	104	-	0.7

A topographic map of Mozambique showing terrain, rivers, and cities. A red square highlights the title 'Previsão Hidrológica' in a rounded rectangular box. The map includes labels for 'Ligonhe' and 'Haboro' with red squares, and 'MOZAMBIQUE' in a grey box. The word 'Previsão' is underlined in red.

Previsão Hidrológica

PREVISÃO - PRÓXIMAS 24 HORAS

A bacia do **Messalo** poderá manter-se acima de alerta com tendência de subir em Nairoto e Miangalewa;

A bacia do **Montepuez** poderá continuar abaixo do alerta em Mecuia com tendência de subida dos níveis, sem contudo atingir o alerta;

A bacia do **Zambeze** poderá continuar em alerta, sendo que a tendência será dos níveis baixarem em Mutarara, Caia e Marromeu;

A bacia do **Púnguè** poderá manter-se acima do alerta em Mafambisse, com tendência de baixar;

As bacias **Limpopo**, **Incomáti** e **Maputo** poderão registrar níveis com tendência de baixar, mantendo Limpopo em Sicacate em alerta.



PREVISÃO - PRÓXIMOS 5 DIAS

A Bacia do **Messalo** em Nairoto e Miangalewa em poderá continuar a registar níveis hidrométricos acima do alerta com tendência de subir;

A bacia do **Montepuez** poderá registar incremento dos escoamentos, podendo atingir novamente o nível de alerta;

As bacias do **Zambeze** em *Caia e Marromeu* e **Púnguè** em *Mafambisse* poderão continuar com níveis acima do alerta com tendência de baixarem;

As restantes bacias hidrográficas do país, poderão registar níveis oscilatórios, mantendo-se abaixo do alerta.



Ultimas 24 horas
Acções de Resposta

Ordenamento e Planeamento Territorial

Dados actualizado até o dia 24 de Fevereiro de 2013

Distrito	Bairros de Reassentamento	Numero de Talhoes Planificados	Talhões		Talhões (Cumulativo ate 24 Fev)				Obs
			Demarcados no dia 23 de Fevereiro	Atribuidos no dia 23 de Fevereiro	Demarcados cumulativo ate 24 de Fev	Defice cumulativo ate 24 de Fev	Atribuidos cumulativo ate 24 de Fev	Ocupados cumulativo ate 24 de Fev	
Nicoadala	Namitangurine	1200	8	S/I	141	1059	125	125	Decorre ainda o processo de demarcacao dos talhoes
Sub total		1,200	8	0	141	1,059	125	125	
Maganja da Costa	Mussaia	100	33	33	57	43	57	24	Os talhoes sao de 30x40
	Gugurune	230	S/I	S/I	99	131	18	18	
	Vila Valdez	250	S/I	S/I	260	-10	141	141	
Sub total		580	33	33	416	164	216	183	
Total		1,780	41	33	557	1,223	341	308	

Água e saneamento

Dados actualizados ate 24 de Fevereiro

Distrito	Bairros de Reassentamento	Tipo de fontes de água existentes	Numero de fontes de água	Estado das fontes
Nicoadala	Namitangurine	2 Bomba manual e 3 tanques (10.000 lts)	5	Em funcionamento
Sub total			5	
Maganja da Costa	Musaia	Bomba manual	1	Em funcionamento
	Gugurune	Bomba manual	2	1 fncional e 1 avariada
	Vila Valdez	Bomba manual	3	1 apenas funciona
Sub total			6	
Total			11	



Provincia de Zambézia



Distrito de Mopeia

Acções em Curso/Realizadas

Assistência das 655 famílias correspondente a 3.275 pessoas afectadas pelas enxurradas passadas, que neste momento se encontram albergada nos BR's 24 de Julho, Zona Verde e EP1 de Candongo no PA Campo;

- Distribuição de 100 frascos de certeza a igual nr de famílias;
- Construído 1 alpendre com lonas e distribuídos rolos plásticos para 10 famílias;
- Corte de estacas para construção abrigos temporários;
- Criação de brigadas moveis para assistencia médica medicamentosa aos afectados;
- Sensibilização de famílias afectadas em matéria de saneamento do meio e gestão de risco.



Provincia de Zambézia



Resumo Geral do Impacto

Dados actualizados até o dia 24 de Fevereiro de 2013

Distrito	Afectados				Casas			Infra-estruturas destruídas		
	Óbitos	Feridos	FAMILIAS	PESSOAS	Dest. Parc	Dest. Total	Total	Sala Aulas	C. Saúde	Pontes
Alto Molocue	0	5	152	667	111	41	152	24	-	-
Chinde	0	0	100	500	64	36	100	8	-	-
Gile	2	0	93	465	27	66	93	42	-	0
Gurue	0	2	534	2,241	313	213	526	30	-	6
Ile	6	0	189	945	0	189	189	10	1	1
Inhassunge	3	0	1	5	0	1	1	0	-	-
Lugela	1	0	36	180	36	26	62	18	-	-
Mag. Costa	3	0	584	2,920	38	66	104	0	1	1
Milange	1	0	533	2,565	348	185	533	37	-	-
Mocuba	1	0	99	495	108	59	167	15	1	-
Mopeia	0	0	3,184	15,950	0	0	0	24	-	-
Morrumbala	0	0	162	682	0	88	88	14	-	-
Namacurra	3	0	946	4,715	71	279	350	63	2	-
Namarroi	0	0	7	16	0	7	7	13	-	-
Nicoadala	3	5	1,180	5,900	1,587	998	2585	66	-	1
Pe bane	0	0	46	136	28	18	46	180	-	-
Quelimane	0	0	205	1,003	116	80	196	0	-	3
Total	23	12	8,051	39,385	2,847	2,352	5,199	544	5	12

Fonte: COE Zambezia



Provincia de Zambézia



NECESSIDADE MÊS MARÇO: PRODUTOS ALIMENTARES

Distritos	Centros de Acomodacao	Família	Pessoas	Farinha (kg)			Arroz (kg)			Feijão (kg)			Óleo (L)			Açúcar (kg)	
				Necessidades	Stock	Defice	Necessidades	Stock	Defice	Necessidades	Stock	Defice	Necessidades	Stock	Defice	Necessidades	Stock
Quelimane	Sampene	22	124	651		-651	651		-651	446		-446	112		-112	112	
Nicoadala	Namitangurine	206	546	2,867		-2,867	2,867		-2,867	1,966		-1,966	491		-491	491	
Maganja da Costa	Intabo	212	802	4,211		-4,211	4,211		-4,211	2,887		-2,887	722		-722	802	
	BR Mussaia	106	361	1,895		-1,895	1,895		-1,895	1,300		-1,300	325		-325	361	
	BR Vila Valdez	247	834	4,379		-4,379	4,379		-4,379	3,002		-3,002	751		-751	834	
Namacurra	Mesq. Mitulane	40	200	1,050		-1,050	1,050		-1,050	720		-720	180		-180	200	
	EPC Lugela	63	313	1,643		-1,643	1,643		-1,643	1,127		-1,127	282		-282	313	
	EP1 Maiobe	185	922	4,841		-4,841	4,841		-4,841	3,319		-3,319	830		-830	922	
	Mesq. Machirica	27	132	693		-693	693		-693	475		-475	119		-119	132	
	Igreja de Barra	68	336	1,764		-1,764	1,764		-1,764	1,210		-1,210	302		-302	336	
	Igreja Muguerege	22	109	572		-572	572		-572	392		-392	98		-98	109	
	EP1 Muraia	22	108	567		-567	567		-567	389		-389	97		-97	108	
	EP1 Birua	26	130	683		-683	683		-683	468		-468	117		-117	130	
	Machirica	470	2,564	13,461		-13,461	13,461		-13,461	9,230		-9,230	2,308		-2,308	2,564	
	EPC Pedreira	32	160	840		-840	840		-840	576		-576	144		-144	160	
Birigodo	410	2,003	10,516		-10,516	10,516		-10,516	7,211		-7,211	1,803		-1,803	2,003		
Morrumbala		448	2,240	11,760		-11,760	11,760		-11,760	8,064		-8,064	2,016		-2,016	2,240	
Mopeia		655	3,275	17,194		-17,194	17,194		-17,194	11,790		-11,790	2,948		-2,948	3,275	
Chinde		51	244	1,281		-1,281	1,281		-1,281	878		-878	220		-220	244	
TOTAL GERAL		3,312	15,403	80,866	0	-80,866	80,866	0	-80,866	55,451	0	-55,451	13,863	0	-13,863	15,336	0



Provincia de Zambézia



NECESSIDADE MÊS MARÇO: ABRIGO E ACOMODAÇÃO

Distritos	Centros de Acomodacao	Família	Pessoas	Kit Abrigo			Tendas			Mantas			Lonas		
				Necess	Stock	Defice	Necess	Stock	Defice	Necess	Stock	Defice	Necess	Stock	Defice
Quelimane	Sampene	22	124	-	-	-	-	-	-	-	-	-	-	-	
Nicoadala	Namitangurine	206	546	-	-	-	-	-	-	-	-	-	-	-	
Maganja da Costa	Intabo	212	802	106		-106	53		-53	636		-636	53		-53
	BR Mussaia	106	361	53		-53	27		-27	318		-318	27		-27
	BR Vila Valdez	247	834	124		-124	62		-62	741		-741	62		-62
Namacurra	Mesq. Mitulane	40	200	20		-20	10		-10	120		-120	10		-10
	EPC Lugela	63	313	32		-32	16		-16	189		-189	16		-16
	EP1 Maiobe	185	922	93		-93	46		-46	555		-555	46		-46
	Mesq. Machirica	27	132	14		-14	7		-7	81		-81	7		-7
	Igreja de Barra	68	336	34		-34	17		-17	204		-204	17		-17
	Igreja Muguerege	22	109	11		-11	6		-6	66		-66	6		-6
	EP1 Muraia	22	108	11		-11	6		-6	66		-66	6		-6
	EP1 Birua	26	130	13		-13	7		-7	78		-78	7		-7
	Machirica	470	2,564	235		-235	118		-118	1,410		-1,410	118		-118
	EPC Pedreira	32	160	16		-16	8		-8	96		-96	8		-8
Birigodo	410	2,003	205		-205	103		-103	1,230		-1,230	103		-103	
Morrumbala		448	2,240	224		-224	112		-112	1,344		-1,344	112		-112
Mopeia		655	3,275	328		-328	164		-164	1,965		-1,965	164		-164
Chinde		51	244	26		-26	13		-13	153		-153	13		-13
TOTAL GERAL		3,312	15,403	1,542	0	-1,542	771	0	-771	9,252	0	-9,252	771	0	-771



Provincia de Gaza



Apoio recebido

Produtos Alimentares 23 de Fevereiro 2013

Produto	Descrição	Qtd Sacos	Peso Unitário	Peso Total (kg)	Destino	Fonte/Organização
Arroz	sacos	1	1X50	50	Aldeia da Barragem-Chokwé	Comunidade Malawiana
Arroz	sacos	16	1X50	800		
Arroz	sacos	9	1X5	45		
Farinha de Milho	sacos	24	1X5	120		
Farinha de Milho	sacos	5	24	120		
Farinha de Milho	Emb	130	130	130		
Sal	pacotes	5	1X0,5	3		
Sal	pacotes	60	1X1	60		
Açucar	pacotes	60		60		
				1,388		
Óleo Vegetal	garrafas	24	1x1	24		
Óleo Vegetal	garrafas	2	1X5	10		
TOTAL				34		

Fonte: COE Gaza



Provincia de Gaza



Apoio recebido

Produtos Não Alimentares 23 de Fevereiro 2013

Produto	Descrição	Qtd Sacos	Peso Unitário	Peso Total (kg)	Destino	Fonte/Organização
Mantas	caixas	3			Aldeia da Barragem-Chokwé	Comunidade Malawiana
Baldes Plásticos	unidades	60				
Roupas Diversas	plasticos	5				
Copos Plásticos	unidades	1,000				
Pratos Plásticos	unidades	1,000				
Roupa e Calçados	sacos	160	1X50			
TOTAL		2,228		-		



Provincia de Gaza



Produtos enviados dia 24 de Fevereiro

- Distribuidos diversos produtos alimentares e nao alimentares nos Distritos de Bilene, Chibuto, Mandlakazi, Chokwe (Chiaquelane) e Cidade de Xai-Xai segundo a tabela abaixo

Distrito/Centro de Transito	Bilene	Chibuto	Mandlakazi	Cidade de Xai-Xai	Chiaquelan	Total
Fraldas	15	10		15	21	61
Mantas	150	150	150	150		600
Fardos de roupa feminina	5	5	5	8		20
Fardos de roupa masculina	6	6	6	7		24
Fardos de roupa infantil	2	2	1	15		7
1 fardo de Capulanas				1		1
Esteiras	100	75	50	75	200	500
Camisolas	1	1		4		3
Sapatos	1	1	1			3
Fosforos	3	1	1	2	3	10
Baldes de plasticos	100	100	75	200		475



Ponto Situação dos Centros de Trânsito

(Distrito de Chokwe)

(Centro de Transito de Chiaquelane)

- Foram fornecidos 128m³ de água, sendo 66m³ via camião cisterna, 27m³ via bombas manuais, e 35m³ pelo PSAA; importa referir que ontem registou –se avaria dum camião cisterna
- Distribuídas 200 estacas para zona de reassentamento.

Vila da Macia

(Centro de Transito do Clube, Igreja e no local de reassentamento)

- Foram fornecidos 20m³ via camião cisterna

Estradas e Pontes

- ❑ Com relação as condições da transitabilidade a situação prevalece em conformidade com a informação do dia 23 de Fevereiro corrente.

Continuam em curso os trabalhos de reparacao de danos ao longo dos seguintes trocos:

- ❑ A estrada N220 Chissano /Chibuto, prevista a conclusao para o dia 29 de Marco proximo;
- ❑ Guija/Mohambe , prevista a conclusao para o dia 15 de Marco proximo;

Planeamento e ordenamento territorial

Zona de Reassentamento	Plano/Pormenor	TALHÕES DEMARCADOS		DISTRIBUIDOS	
		24.02.13	Acumulados	24.02.13	Acumulados
Chiaquelane	4830	36	1,283	38	621
Tomanine	120		45		79
7 de Abril			50		
Chinhacanine	1200		226		165
Mutxequete/Conchombane			336		336
Mazivila			133	30	70
Vila da Macia	2040		241		35
Mandlakazi			28		24
Cidade de Xai Xai	600		383		70
Ndindiza			52		52
	8790	36	2777	68	1452



Provincia de Gaza



Distrito de Chibuto

Operação UNAPROC

Dado de 23 de Fevereiro:

- Alto-Changane a Maqueze: feita travessia de 194 pessoas e um total de 8,110 kg de carga diversa;
- Chibuto a Macalawane: feita a travessia de 13,485 Kg de Carga diversa;



Provincia de Gaza



Cumulativo de doentes Assistidos aos Centros de Acolhimento até dia 24.02.2013

Distritos	Centro de acomodação	Nr. Total Doentes (24.02.2013)	Total Cumulativo (24.02.2013)
Chibuto	Aeródromo	0	496
	Chaimite	0	313
	Maniquinique	0	75
	Total	0	
Guija	Chinhacanine	34	1161
	Sede- Guija	0	482
	Total	34	
Chokwe	Chihaquelane	143	6293
	Hokwe	217	7130
	Mapapa	87	836
	Total	447	
Macia	Sede-Clube	49	1440
	Igreja	0	0
	Total	49	
Cidade de Xai-Xai	OMM - M.Ngoabi	24	1241
	EPC M. Ngoabi	33	349
	Unidade 8	40	1685
	Total	97	
Total		627	20864



Casos de Diarreia e Malária e IRA por Grupos Etários: Cumulativo até 24.02.2013

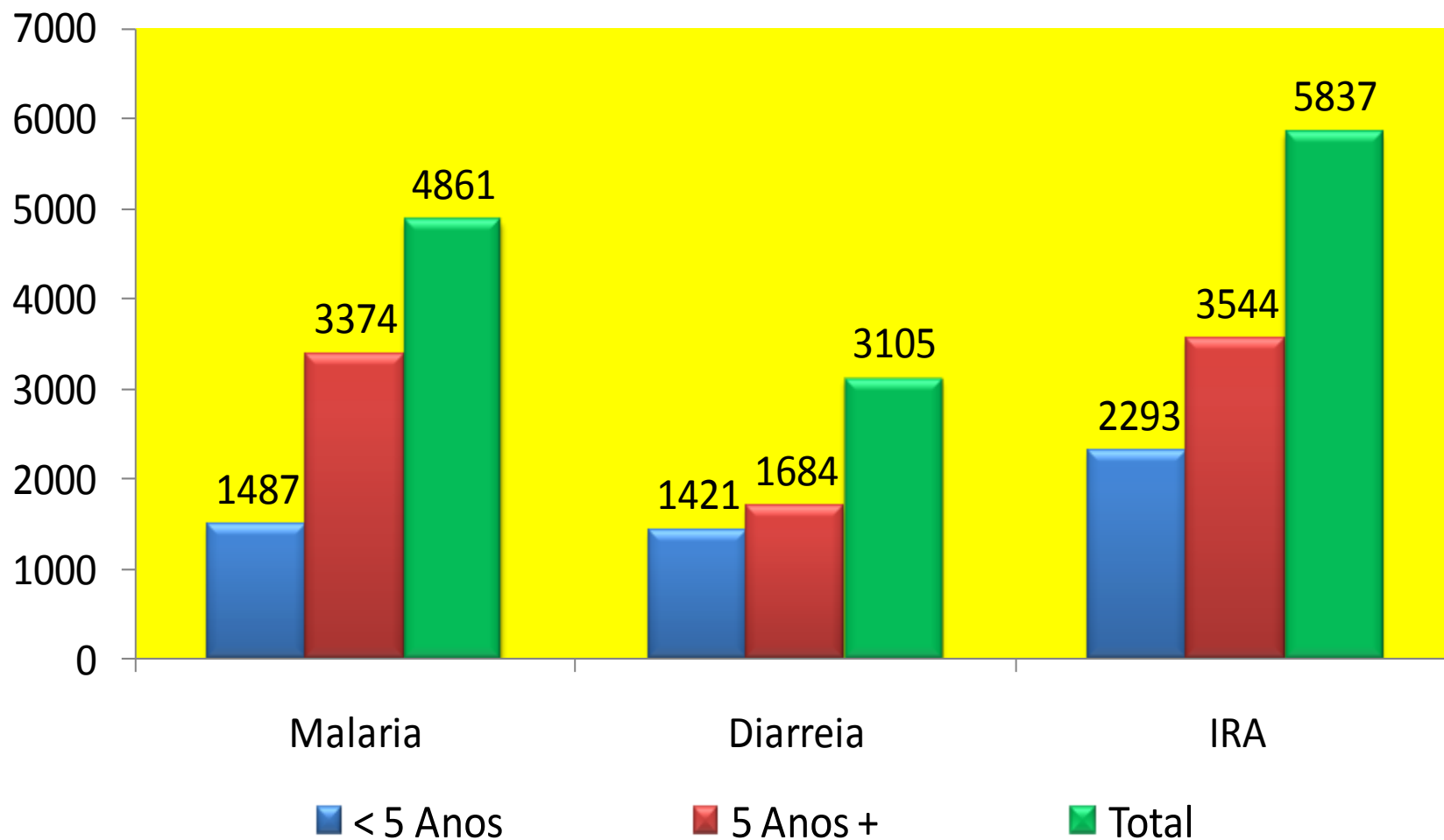

Número de Famílias no CA

REASSENTAMENTO

A Vereação do Planeamento Urbano . Terminou a demarcação de 235 talhões dos 254 planificados no Distrito Municipal da KaTembe para o reassentamento da população afectada na Cidade de Maputo.

De referir que os talhões em falta deve-se a existência de campos e outros obstaculos.

No bairro Albazine (Distrito Municipal KaMavota já foram demarcados 8 talhões dos 8 planificados.

O processo ainda está em curso na Cidade de Maputo..

Mantem-se o número de 840 familias e 3506 pessoas acomodads nos Centros de Acomodação da Cidade de Maputo.

Dist. Munic.	C. Acomodação	Nº Famílias	Nº de Pessoas
KaMavota	Esc. Sec. Solidariedade	86	406
	Esc. Sec. Força do Povo	47	126
	Ferrovário	4	11
	Mahotas	50	315
	Costa do Sol	2	3
KAMUBUKWANA	Magoanine "A"	140	416
	Magoanine "B1"	66	338
	Magoanine "B2"	145	672
	Magoanine "C"	190	729
	AMDU	73	349
	Inhagóia "A"	13	53
KAMAXAKENI	Esc. Prim. Machikchik	17	50
NLHAMANKULU	Xipamanine (ADPP)	7	38
Total		840	3506

Províncias	Obito	Pessoas afectadas	Pessoas Nos Centro de Acomodacao no Dia 23 de Fev	Numero de Centros de Acomodacao	Pessoas evacuadas pela UNAPROC	Salas de aulas	Unidades sanitarias
Maputo Cidades	5	4,741	3,506	13		0	0
Maputo provincia	2	3910	218	2	6700	17	0
Gaza	41	175693	121938	19	13841	242	0
Inhambane	0	1042	0	0		13	1
Sofala	3	135		0	123244	57	0
Manica	3	11605		0		79	0
Tete	3	404		0		113	0
Zambezia	23	39385	7,903	13	4318	544	5
Nampula	21	6505				29	0
Cabo Delgado	5	35		0		1	0
Niassa	7	366		0		32	0
Total	113	243,821	133,565	47	148,103	1,127	6



REPÚBLICA DE MOÇAMBIQUE MINISTÉRIO DA SAÚDE

C **O** **R** **E** **S**

QUE FAZER
 Beber S.R.O.
 de 1 litro para
 de 1 litro de água.
 A
 er
 O
 nte co
 ten
 uita
 vómitos.
 Leve-o imed
 Unidade Sa
 próxima.

GAR À UNIDADE
 (Preparar 1 litro
 O.), su
 chá.
 arroz
 DO CO
 ÓLER
 em me
 le 24 h
 ue a c
 vai m

RIA?
 impa
 , água

o fiqu
 t.

A COLERA
 FEZES, D
 CONFECI

SE QU
 S SI
 SUA S

UNIDADE DAS
 DA MAL
 NA BOCA

MOZAMBIQUE



Casos de Colera Provincia de CaboDelgado



Data		Distritos						Cumulativo de Casos ate 22 Fev	Cumulativo de Obitos ate 22 Fev
		Cidade de Pemba		Metuge		Mecufi			
		Casos	Obitos	Casos	Obitos	Casos	Obitos		
Janeiro	28/01/13	0	0	0	0	0	0	0	0
	29/01/13	16	0	5	0	0	0	21	0
	30/01/13	9	0	4	0	0	0	13	0
	31/01/13	14	0	2	0	0	0	16	0
Fevereiro	02/01/13	6	0	0	0	0	0	6	0
	02/02/13	17	0	2	0	0	0	19	0
	03/02/13	12	0	6	0	5	0	23	0
	04/02/13	14	0	4	0	1	0	19	0
	05/02/13	15	0	1	0	10	0	26	0
	06/02/13	5	0	2	0	5	0	12	0
	07/02/13	9	0	3	0	8	0	20	0
	08/02/13	18	0	1	0	1	0	20	0
	09/02/13	9	0	5	0	8	0	22	0
	10/2/2013	14	0	1	0	10	1	25	1
	11/2/2013	21	1	0	0	6	0	27	1
	12/2/2013	10	0	1	0	7	0	18	0
	13/2/2013	12	0	5	0	5	0	22	0
	14/2/2013	9	0	8	0	6	0	23	0
	15/2/2013	12	0	0	0	0	0	12	0
	16/2/2013	5	0	4	0	5	0	14	0
	17/02/2013	10	0	11	0	11	0	32	0
	18/02/2013	10	0	6	0	7	0	23	0
	19/02/2013	10	0	8	0	6	0	24	0
	20/02/2013	10	0	8	0	4	0	32	0
	21/02/2013	9	0	7	0	10	0	26	0
	22/02/2013	19	0	4	1	7	0	30	1
	23/02/2013	14	0	4	0	3	0	21	0
	24/02/2013	6	0	1	0	8	0	15	0
Total		315	1	103	1	133	1	561	3



Muito Obrigado

**BRIEFING DO CENTRO
NACIONAL OPERATIVO DE
EMERGÊNCIA
(CENOE)**

Maputo, 25 de Fevereiro de 2013

MAIS VALE PREVENIR QUE REMEDIAR