

CLÚSTER DE ALOJAMIENTO, ENERGÍA Y ENSERES

Reunión mensual con miembros del Clúster

22/10/2020

Coordinadora: Adriana Durán

Oficial de Gestión de la Información: Luis Alcaraz

Asistente Técnico: Emigdio Filardi

AGENDA

1. Aprobación de la minuta de la reunión anterior
2. Actualización Ciclo del Programa Humanitario (HPC) 2021:
 - a) Actualización Plan de Respuesta con Panorama de Necesidades
 - b) Proyectos para HPC 2021 (OCHA)
3. Monitoreo del Plan de Respuesta 2020 y Plan de Preparación y Atención a la COVID-19
4. Actualización clústeres subnacionales
5. Presentación actividades socios
6. Actualización sobre JMMI (REACH Initiative)
7. AOB

1. Aprobación de la minuta de la reunión anterior 25/09/2020

Coordinando el Alojamiento Humanitario

Minuta de reunión
25 septiembre 2020
Clúster de Alojamiento, Energía y Enseres

**Agen-
da:**

1. Presentación sobre la Iniciativa Conjunta de Monitoreo de Mercados (JMMI) por parte de REACH
2. Presentación Fundación S4V
3. Aprobación de la minuta de la reunión anterior
4. Establecimiento del Fondo Humanitario de País para Venezuela (OCHA)
5. Actualización desde terreno (Clústeres subnacionales y socios)
6. Monitoreo del Plan de Respuesta 2020 y Plan de Preparación y Atención a la COVID-19
7. AOB

1. Iniciativa Conjunta de Monitoreo de Mercados (JMMI)

Tres objetivos principales: a) monitoreo de precios y disponibilidad; b) factores funcionalidad del mercado y c) entender cómo es el impacto del COVID-19 sobre estos factores. La metodología del ejercicio se basa en una entrevista cuantitativa a comerciantes, alcanzando un mínimo de cuatro precios que cubran cada artículo por estado. En agosto, a través de cinco socios, se cubrieron siete estados y 52 comerciantes (tanto mayoristas como minoristas), con un total de 36 productos monitoreados. Debido a las restricciones actuales de movilidad y acceso consecuencia de la pandemia, no se pudo alcanzar el mínimo de cuatro precios en todos los estados, y se agrupó la información en regiones. La información debe ser interpretada como indicativa y está disponible junto con las minutas de esta reunión.

ACNUR (Zulia): política de intervenciones basadas en efectivo (CBI) con las comunidades y su monitoreo a través de JMML REACH: puede ser una propuesta, pero es necesario tener en consideración que habría que realizar cambios en la herramienta.

2. Presentación Fundación S4V

S4V hace una presentación sobre su proyecto de mejora de las capacidades técnicas, medición de impacto y gerencia de proyectos para acompañar la agenda de localización y apoyo a organizaciones nacionales. Contactos disponibles Edni López (edlopez@s4v.info) y Simón Pestano (spetana@s4v.info)

3. Aprobación de la minuta de la reunión anterior

Aprobada, sin comentarios a la minuta de la reunión anterior.

4. Establecimiento del Fondo Humanitario de País para Venezuela (OCHA)

OCHA CERF y CBFP (Fondo Humanitario de País). En el caso de Venezuela, el CERF, que es un fondo global, cuyas asignaciones las hace el coordinador de socorro de emergencia (entre 2018 y 2020 ha habido tres

Unidas en el país. Parte de estos fondos llegan contrapartes presentes en el país. Hasta ahora, Venezuela. Considerando las dificultades para el organizaciones internacionales y nacionales para los analizado como opción activar un Fondo o un compromiso de cinco países para arrancar comienzo del año, que duraría un trimestre ciudades de las organizaciones para la recepción alineada con el Plan de Respuesta). El fondo nera asignación de recursos.

saes y socios)

Táchira han pasado por los PASIS desde abril y

idades: locales y OCHA. Se han instalado ya 25 e están actualmente siendo utilizadas para el Las capacidades para identificar lo que son e mejorar la capacidad de identificación de niento, en Zulia y Coro. Además, hay serias

hal en Bolívar aún no se encuentra activo, hay el ACNUR. Necesidad de cumplir estándares os de protección. Cambio de dinámica, ya que y no solo personas venezolanas retornadas.

en el municipio Pérez. La mayoría de los PASIS

re?

en varios barrios en el estado Miranda y apoyo oyo a las comunidades y personas venezolanas

enezuela referentes a la distribución de kits: en el del municipio El Hatillo. TECHO presenta la de higiene base, kit de higiene completo y kit os comunitarios en el contexto del COVID-19.

Comunitaria con la instalación de una torre de

romoción de higiene y prevención del COVID-19 el. El proyecto contempla la distribución de kits, mas, tario en alianza con el ACNUR que tiene como alles: en comunidades priorizadas a través de la (contenido de cada kit. nencia de campo: a) Falta de gas doméstico, se le querorón o pequeñas cocinas de gasoil; y b) a repelentes y uso de mosquiteros comenzará a

Preparación y Atención a la COVID-19

6 por ciento del género femenino y 44 por ciento eso a alojamiento seguro, energía y/o enseres (mayor número de personas beneficiadas Zulia ada, agosto fue el mes que registró la mayor inas. Las actividades en espacios de alojamiento ón Social Integral (PASI) y un Punto de Atención e total de 5.616 personas, incluyendo personas y centros comunitarios y de las instituciones, tados Apure y Zulia, y tuvieron un alcance total

si actualizados hasta final de agosto de 2020 o del Cluster de Alojamiento, Energía y Enseres:

e el Ministerio del Poder Popular para los

2. ACTUALIZACIÓN CICLO DEL PROGRAMA HUMANITARIO HPC 2021

a) Actualización Plan de Respuesta con Panorama de Necesidades 2021 (I)

- El HPC para 2021 se basará en una actualización del Plan de Respuesta con Panorama de Necesidades 2020, haciendo énfasis en el impacto de la COVID-19 en las necesidades humanitarias.
- La actualización para el sector estará centrada en los siguientes aspectos:

Impacto sectorial de la COVID-19

- El impacto de las **restricciones a la movilidad** por la COVID-19 en las **dinámicas de movilidad** y los **retornos espontáneos**.
- El impacto en las **viviendas y alojamientos individuales** por mayor tiempo invertido en los espacios.
- Limitaciones en el **acceso a servicios básicos** en periodos de cuarentena.

Grupos prioritarios

- Personas retornadas espontáneamente, personas en situación de movilidad, población indígena, adultos mayores, personas con discapacidad, NNA, sobrevivientes de VbG y personas con enfermedades transmisibles.

a) Actualización Plan de Respuesta con Panorama de Necesidades 2021 (II)

Áreas geográficas prioritarias

- Apure, Amazonas, Barinas, Bolívar, Delta Amacuro, Sucre, Anzoátegui, Distrito Capital, Miranda, Carabobo, Falcón, Monagas, Táchira y Zulia.

Análisis de las necesidades humanitarias

- Mayores dificultades en el **acceso a servicios básicos**. **Problemas agravados** por la pandemia y **limitada capacidad de respuesta** de las instituciones.

Proyección de las necesidades

- Durante la pandemia la **capacidad de las instituciones** seguirá siendo limitada y continuarán las **restricciones de movimiento**.
- Las **necesidades generalizadas** seguirán reflejándose en la situación de los **PASI**.
- El limitado **acceso a combustible** seguirá siendo un **reto operacional** y que afectará la **capacidad de respuesta** de las organizaciones.

Ajustes a la respuesta sectorial

- De acuerdo con la estrategia del clúster la respuesta se focalizará en: a) Apoyar la red de **Espacios de Alojamiento Temporal**; b) Intervenciones a **nivel comunitario**; y c) Apoyar **alojamientos de calidad inferior**.

b) Actualización proyectos para HPC 2021 (OCHA)

3. MONITOREO DEL PLAN DE RESPUESTA 2020 Y PLAN DE PREPARACIÓN Y ATENCIÓN A LA COVID-19

a) Resultados del monitoreo de la respuesta (5W) y productos de información

- Durante el mes de **septiembre**, un total de **75.859 personas** se beneficiaron de un mejor acceso a alojamiento seguro, energía y/o enseres básicos en ocho estados del país, siendo el estado con mayor número de personas beneficiadas Táchira (71.416).



Figura 1. Número de beneficiarios por estado.

a) Resultados del monitoreo de la respuesta (5W) y productos de información (II)

- Comunitaria
- Espacios de alojamiento temporal
- Individual

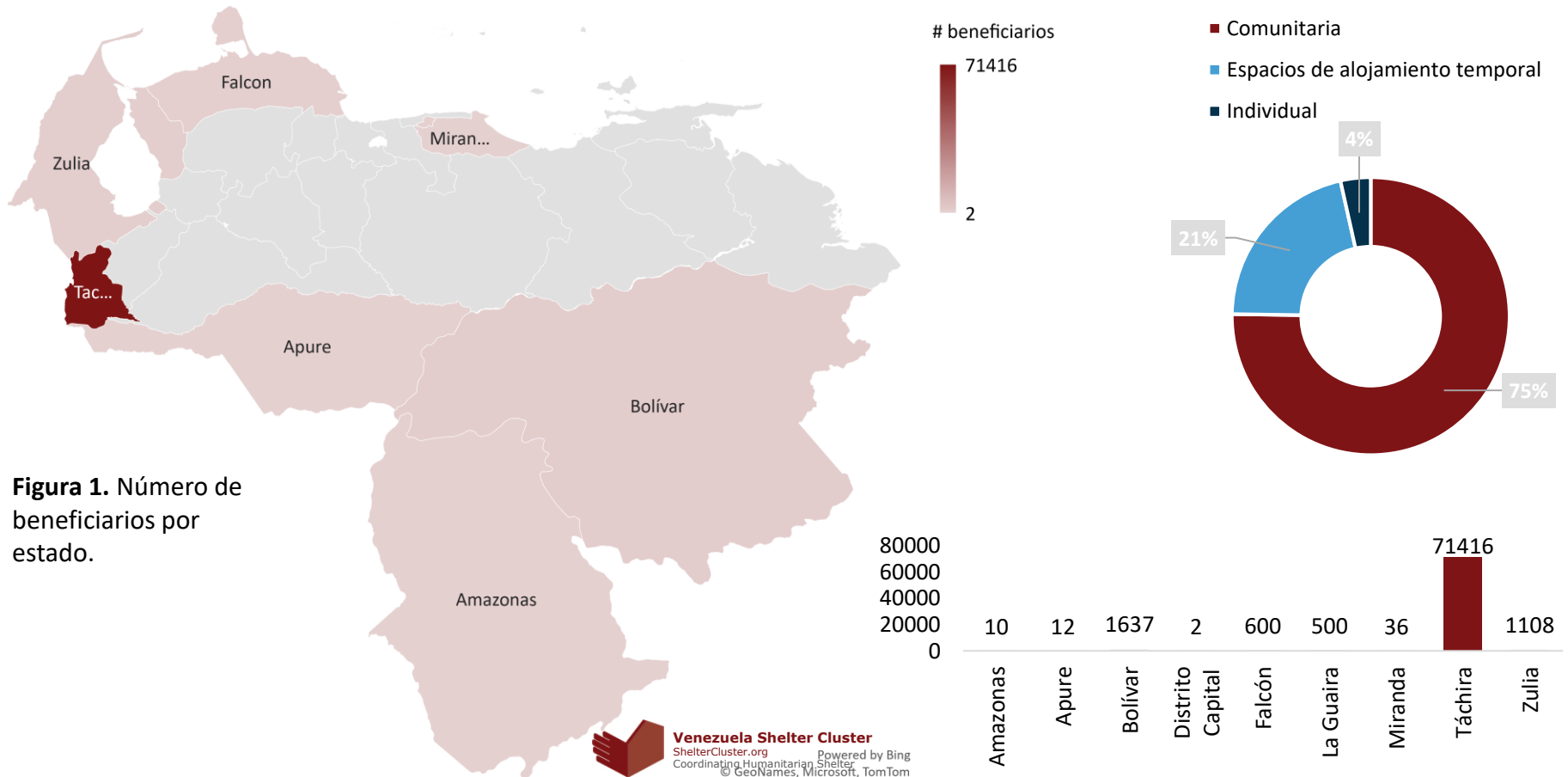
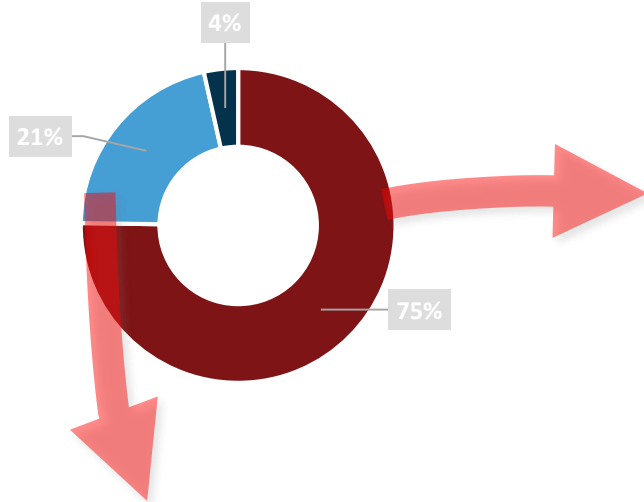

Principalmente, intervenciones en respuesta a la COVID-19

4

Hospitales, CDIs / ambulatorios (en general, establecimientos sanitarios)



3

Instituciones del estado, incluyendo PAS, Protección Civil, alcaldías y cuerpos públicos (e.g. bomberos)



5

Comunidades



12

Puntos de Atención Social Integral (PASI / PASIMU) alcanzados



Resumen

39

RHUs instalados

2

Rub-halls instalados



a) Resultados del monitoreo de la respuesta (5W) y productos de información (III)

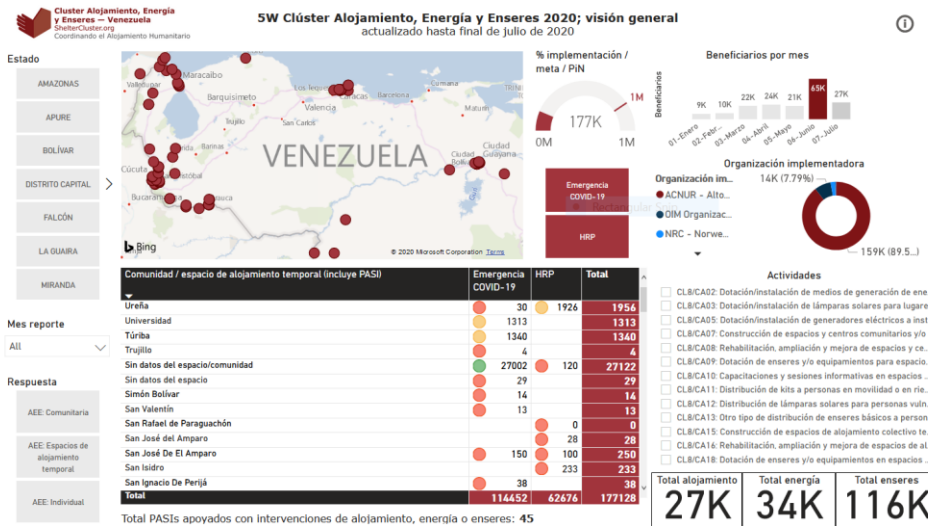

Dashboards monitoreo de la respuesta (5W):
https://bit.ly/ClusterAlojamiento_Venezuela
5W

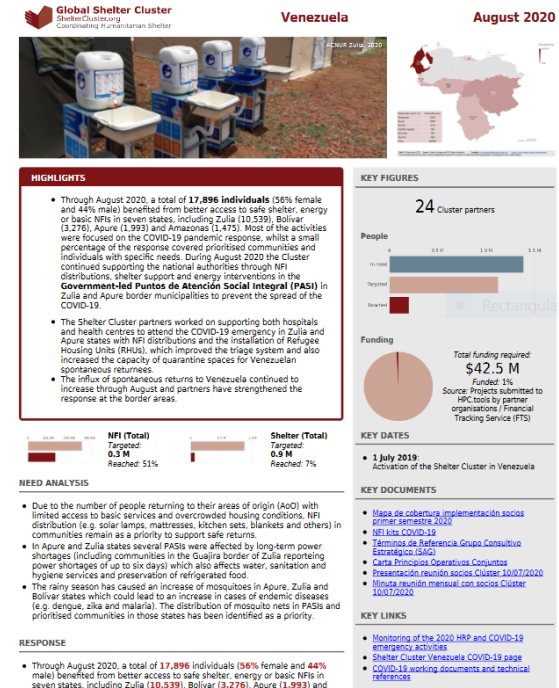

Factsheet mensual:
<https://www.sheltercluster.org/venezuela/factsheets/2020-08>

a) Resultados del monitoreo de la respuesta (5W) y productos de información (IV)



Figura 2. Selector de estado. Nota: selección múltiple con tecla “Ctrl”.



Figura 3. Selector de tipo de respuesta e infografía personas alcanzadas.

Comunidad / espacio de alojamiento temporal (incluye PASI)	Emergencia COVID-19	HRP	Total
San José del Amparo		28	28
San José De El Amparo		100	100
San Isidro		133	133
San Cristóbal	84	959	1043
San Antonio		5442	5442
Salón de sesiones del legislativo municipal de Apure	22		22
Puerto Ayacucho		100	100
Protección Civil municipio Samuel Darío Maldonado	10		10
PAT Paraguchón	500		500
PASIs Guasualito, La Victoria, El Nula y El Amparo	3032		3032
PASIs Gobernación del estado Miranda	63		63
PASIs de San Antonio del Táchira	16700		16700
PASI SENIAT de El Amparo	200		200
PASI Samagua (Misión Santa María de Guana)	416		416
PASI Palotal	238		238
PASI Paila Negra	1155		1155
PASI Los Caracas	25		25
Total	87494	62484	149978

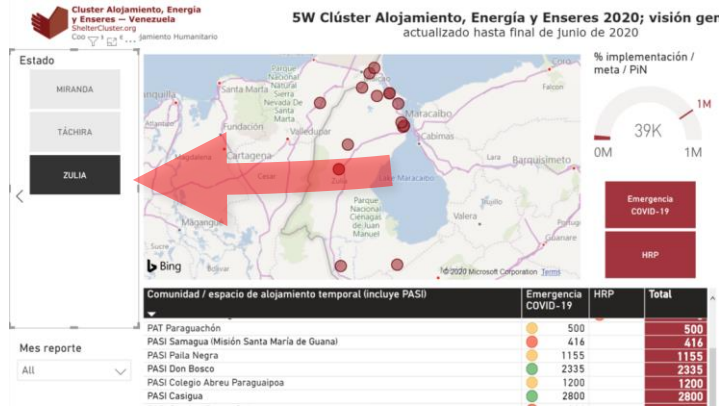
Figura 4. Localización de la asistencia a nivel de espacio o comunidad.

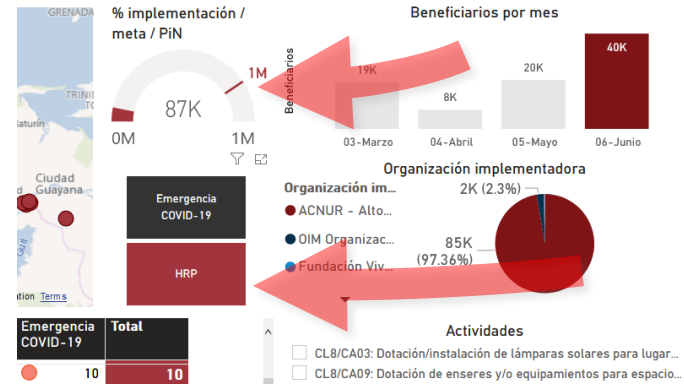

Figura 5. Coordenadas GPS a nivel de cada espacio o comunidad en el mapa.

4. ACTUALIZACIÓN CLÚSTERES SUBNACIONALES

5. PRESENTACIÓN ACTIVIDADES DE SOCIOS

6. ACTUALIZACIÓN SOBRE JMMI (REACH INITIATIVE)

7. AOB