

SANTANDER

DOSIER DEL CORREDOR

10:30 / 30 MAYO 2021

CATEGORÍAS ABSOLUTAS

SANTANDER

NOMBRE DE LA ACTIVIDAD	Duatlón Santander 2021
CATEGORÍAS	Junior, Sub23, Senior, Veteranos I, II, III y equipos
DISTANCIA	5,0 Km 21,0 Km 2,5 Km / Sin Drafting / Bici de contrarreloj No permitida
LUGAR DE CELEBRACIÓN	Parque de la Llamas de Santander
FECHA DE CELEBRACIÓN	30/05/2021
HORA DE SALIDA	Desde las 10:30 horas / Salidas reducidas de máx. 15 corredores cada 15 segundos
HORARIO DE BOXES	Apertura de boxes a las 08:45 y cierre a las 10:15
RECOGIDA DE DORSALES	Desde las 08:30 hasta las 10:00 horas del 30 de mayo
ORGANIZADOR	La Tramoya S.C. (GED SPORTS)
LÍMITE MAX. PARTICIPANTES	El límite es de 200 participantes.
FECHA INSCRIPCIONES	Inicio: lunes 26 de abril a las 20:00 horas Fin: Jueves 27 de mayo hasta las 23:00 horas
PRECIO INSCRIPCIÓN	Hasta el día 16 de mayo 27 € / Hasta el 27 de mayo 32 €
PREMIOS	1º, 2º y 3º general masculino / femenino 1º, 2º y 3º equipos masculino / femenino
POLÍTICA DE DEVOLUCIONES	En caso de suspensión de la prueba se realizará la devolución del 100% del importe. No se admiten cambios de inscripción, ni devoluciones.
* La prueba se rige por el reglamento de la Federación Española de Triatlón.	

REGLAMENTO DEL EVENTO

FECHA:

- ✓ La fecha de celebración del Duatlón de Santander será el 30 de mayo.

LUGAR:

- ✓ La salida será desde Parque de las Llamas de Santander, a las 10:30 horas.

INSCRIPCIONES:

- ✓ La inscripción se abrirá el viernes 23 de abril de 2021 y se cerrará el jueves 27 de mayo de 2021, salvo que se llegue al número máximo de participantes (200), ante lo cual se cerrará la inscripción con antelación a la fecha prevista, en este caso no se podrá inscribir nadie más.
- ✓ La participación esta limitada a un máximo de 200 participantes.
- ✓ Las inscripciones podrán realizarse desde la página web de GED SPORTS en el siguiente enlace <https://gedsports.com/race/duatlon-santander>
- ✓ Los participantes no federados, en el momento de la inscripción suscribirán el seguro de día oportuno para participar en la prueba, que tendrán vigencia desde el momento del comienzo de la prueba hasta el cierre de llegada.
- ✓ Sólo serán aceptados por la Organización, la licencia en vigor expedida por la Federación Española de Triatlón en el caso de los participantes federados y el seguro de 1 día proporcionado por la organización para los participantes no federados.

POLÍTICA DE DEVOLUCIONES:

- ✓ En caso de suspensión de la prueba se realizará la devolución del 100% del importe de la inscripción a todos los participantes

HORARIOS:

- ✓ La prueba dará comienzo a las 10.30 horas del domingo 30 de mayo y se cerrará la llegada a las 13.00 horas, salvo que todos los participantes hayan concluido la prueba antes de esa hora, momento en el que cual se cerrará dicho control.
- ✓ El horario previsto de llegada del primer corredor es a las 11:30 y la hora máxima para el último corredor las 12:00h
- ✓ Recogida de dorsales: desde las 08:30 horas hasta las 10:00
- ✓ Apertura y cierre de Boxes: desde las 08:45 horas hasta las 10:15
- ✓ La entrega de trofeos se hará al finalizar la prueba la totalidad de los corredores participantes en ella.

CATEGORÍAS:

- ✓ Las categorías establecidas para la prueba son Junior, Sub23, Senior, Veteranos I, II, III y equipos
- ✓ La participación no esta abierta a categorías menores.

PREMIOS:

- ✓ Trofeo para los 3 mejores corredores de la general, tanto masculino como femenino.
- ✓ Trofeo para los 3 mejores equipos de la general, tanto masculino como femenino. (suma de los 3 primeros/as)

CAMBIOS:

- ✓ La Organización se reserva el derecho de realizar cualquier tipo de cambio de carácter organizativo que sea en beneficio de los participantes, debiendo comunicar dichos cambios, en el caso de que se produzcan, antes de la salida en cualquier momento y por el medio que estime más oportuno.
- ✓ La Organización se reserva el derecho a suspender o aplazar la prueba cuando observe un riesgo inherente para la seguridad de los participantes o así se lo hayan manifestado las Autoridades competentes.

OBLIGACIONES:

- ✓ El duatleta es responsable de conocer el circuito.
- ✓ El duatleta será responsable del control de número de vueltas que lleva realizado en cada segmento.
- ✓ Será obligatorio cumplir las indicaciones de los jueces y organizadores.
- ✓ Para dejar el material en boxes será necesario pasar el control de material (casco, acoples, frenos, etc.) y presentar la licencia federativa en vigor y documento de identidad.
- ✓ El control de material se cerrará 30 minutos antes del comienzo de la carrera. No se admitirán más atletas tras el cierre del control de material y no se devolverá el importe de la inscripción.
- ✓ La zona interior de boxes estará cortada al público. Las dos transiciones se realizarán allí y está prohibido circular montado en bici dentro de los mismos.
- ✓ El uso de casco homologado es obligatorio, deberá abrocharse antes de coger la bici y no se podrá quitar hasta dejarla en la siguiente transición.
- ✓ En todo momento y hasta la finalización de la prueba, los participantes deberán llevar visible el dorsal, detrás en bici y delante corriendo. En la bici, bajo el sillín irá un dorsal adhesivo que también facilitará el organizador.
- ✓ Está terminantemente prohibido ayudarse exteriormente y circular detrás de un vehículo.
- ✓ Estará prohibido recibir comida o bebida fuera de las áreas de avituallamiento fijadas por la organización.
- ✓ No está permitido la utilización de cascos de audio, teléfono o similares durante la competición, la sanción por ello será la DESCALIFICACIÓN.
- ✓ No se podrá acceder a boxes a retirar el material hasta que no finalice el último participante el recorrido de la prueba o cuando así lo estime el Juez Árbitro.

- ✓ Será obligatorio tener en regla la licencia federativa, o en su caso haber adquirido la licencia de un día, que se indicará al realizar la inscripción.
- ✓ Todos los participantes adquieren el compromiso de aceptar estas normas al formalizar la inscripción.
- ✓ No estará permitida la entrada en boxes a ninguna persona que no esté participando en la prueba o sea autorizada por el oficial responsable. Y en todo caso los deportistas sólo estarán autorizados a recoger su material una vez concluya el segmento de ciclismo y acrediten su participación. La responsabilidad por pérdida o extravío de material es única y exclusivamente de cada deportista, la cual se adquiere por el hecho de participar.

CLASIFICACIONES Y ENTREGA DE PREMIOS:

- ✓ Las clasificaciones publicadas antes de las resoluciones del Comité de Apelación tendrán siempre carácter provisional.
- ✓ La entrega de trofeos no se hará en ningún caso antes finalizar la prueba la totalidad de los corredores participantes en ella.

RECLAMACIONES:

- ✓ Se dispondrá como tiempo máximo para efectuar una reclamación, hasta 15 minutos después de la entrada en meta del último participante, estando colgado el cartel de sanciones.
- ✓ Las reclamaciones deberán ser por escrito, nunca verbales, y se abonará una fianza de 20 euros a la Federación Cántabra, que serán devueltos si el motivo de la reclamación es aceptado.

ACEPTACIÓN DEL REGLAMENTO Y DECLARACIÓN:

- ✓ Al inscribirse libre y voluntariamente, el participante en la marcha declara conocer y aceptar plenamente este Reglamento, y en caso de duda o de surgir alguna situación no reflejada en el mismo, prevalecerá lo que disponga a tal efecto la Organización
- ✓ La prueba se rige por el reglamento de la Federación Española de Triatlón.

Motivos de descalificación:

- ✓ No llevar casco rígido homologado durante toda la prueba.
- ✓ Realizar cualquier acción voluntaria que pueda dañar el entorno natural.
- ✓ Arrojar cualquier tipo de basura durante el recorrido fuera de los contenedores facilitados por la Organización.
- ✓ No realizar el recorrido completo de la marcha atajando o abandonar el recorrido delimitado.
- ✓ No llevar el dorsal, ocultarlo o manipularlo.
- ✓ Participar con el dorsal asignado a otro participante o no autorizado por la Organización.
- ✓ Realizar la inscripción con datos falsos y/o alterados.
- ✓ Manifestar comportamientos no deportivos y/o no respetuosos para con los miembros de la Organización, jueces, colaboradores, público y resto de participantes.
- ✓ Engañar u ocultar malintencionadamente información del recorrido durante la prueba a otros participantes.
- ✓ Ser responsable o partícipe negligente en un accidente en el que se vea envuelto con otro participante.
- ✓ Manifestar claros síntomas de malestar físico que puedan derivar en algún agravamiento de la salud.
- ✓ Ser remolcado por cualquier vehículo en cualquier forma.
- ✓ Ser acompañado durante el recorrido de la marcha por vehículos a motor.
- ✓ Está terminantemente PROHIBIDO entrar en meta con niños o acompañantes
- ✓ Cualquier otro motivo no reflejado entre los puntos anteriores que se considere punible de sanción.

MASCARILLA OBLIGATORIA HASTA LINEA DE SALIDA Y AL PASAR LA META

Salidas

- ✓ La primera salida será a las 10:30 horas.
- ✓ Las salidas se realizarán en grupos reducidos de máximo 15 deportistas.
- ✓ Junto a la línea de salida se ubicarán varios contenedores donde se deberán depositar las mascarillas unos segundos antes de iniciar la carrera. La mascarilla es obligatoria hasta el momento en el que comience la prueba.
- ✓ Los participantes se ordenarán según su categoría de edad. (Días previos al evento, con las inscripciones cerradas, se publicará el orden de las salidas y se notificará a los participantes)

RECORRIDO, CROQUIS Y PERFIL



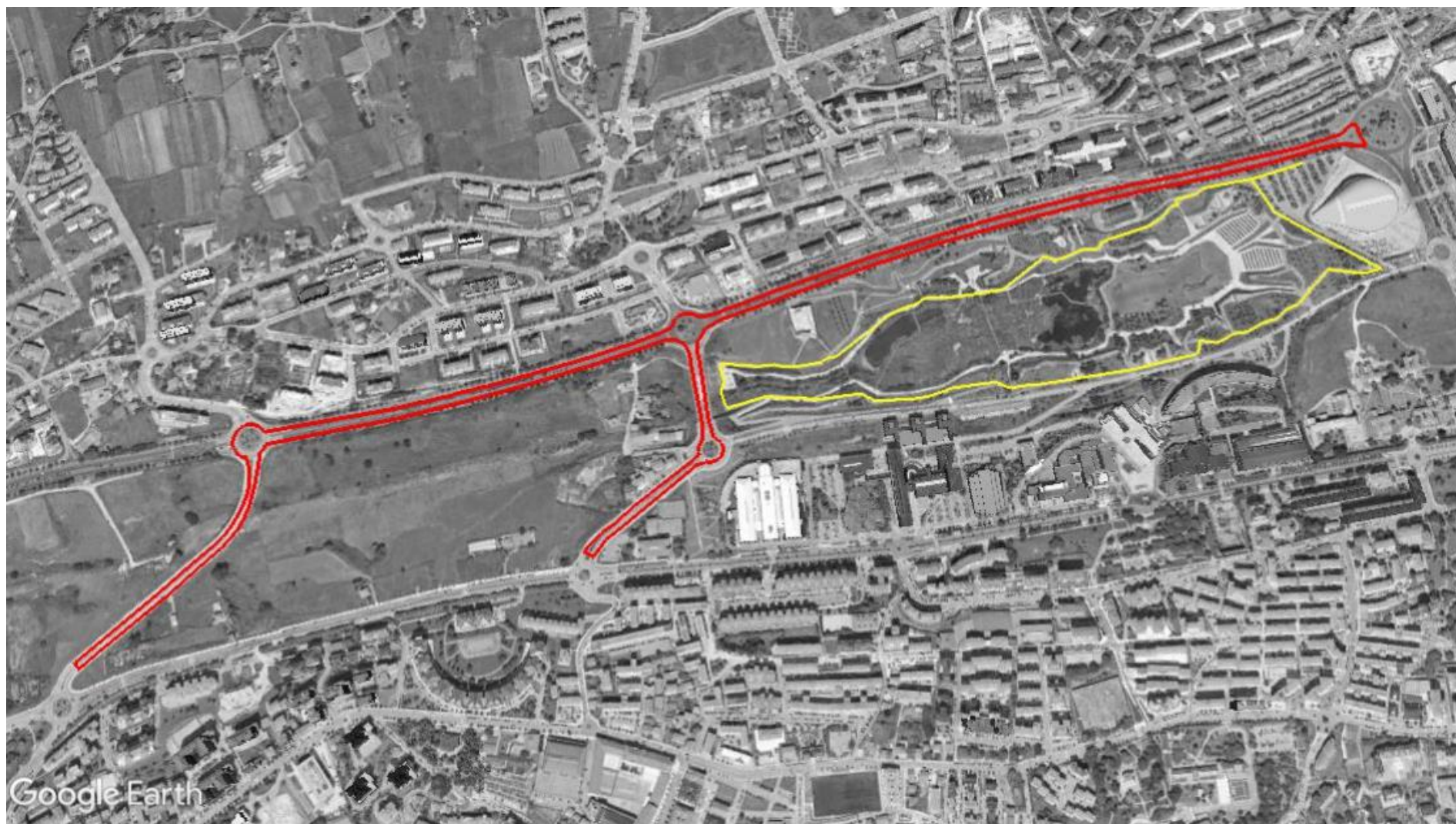

2 VUETAS CARRERA (2,5 KM) – 4 VUELTAS CICLISMO (21,0 KM) – 1 VUETA CARRERA (2,5 KM)











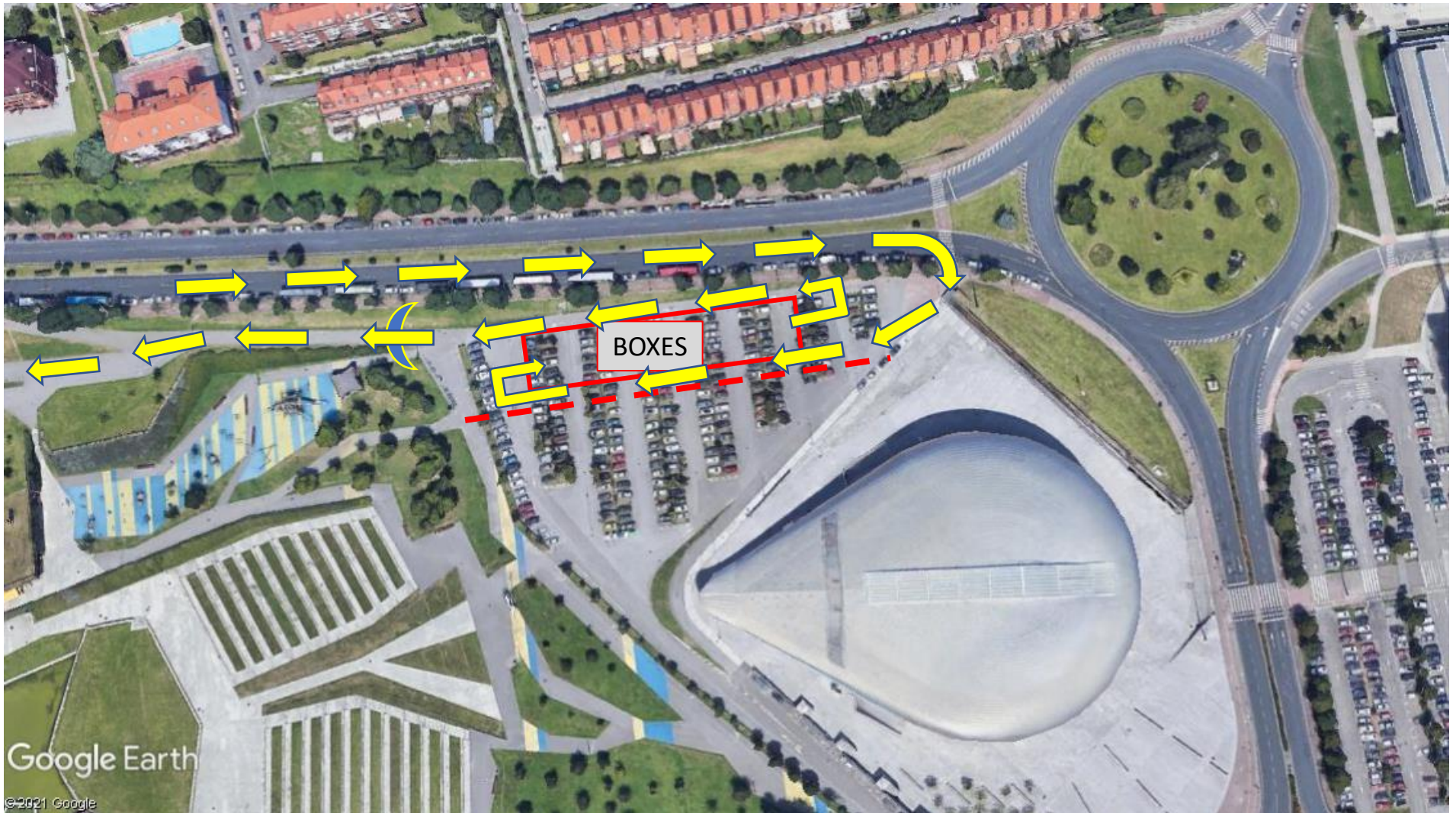

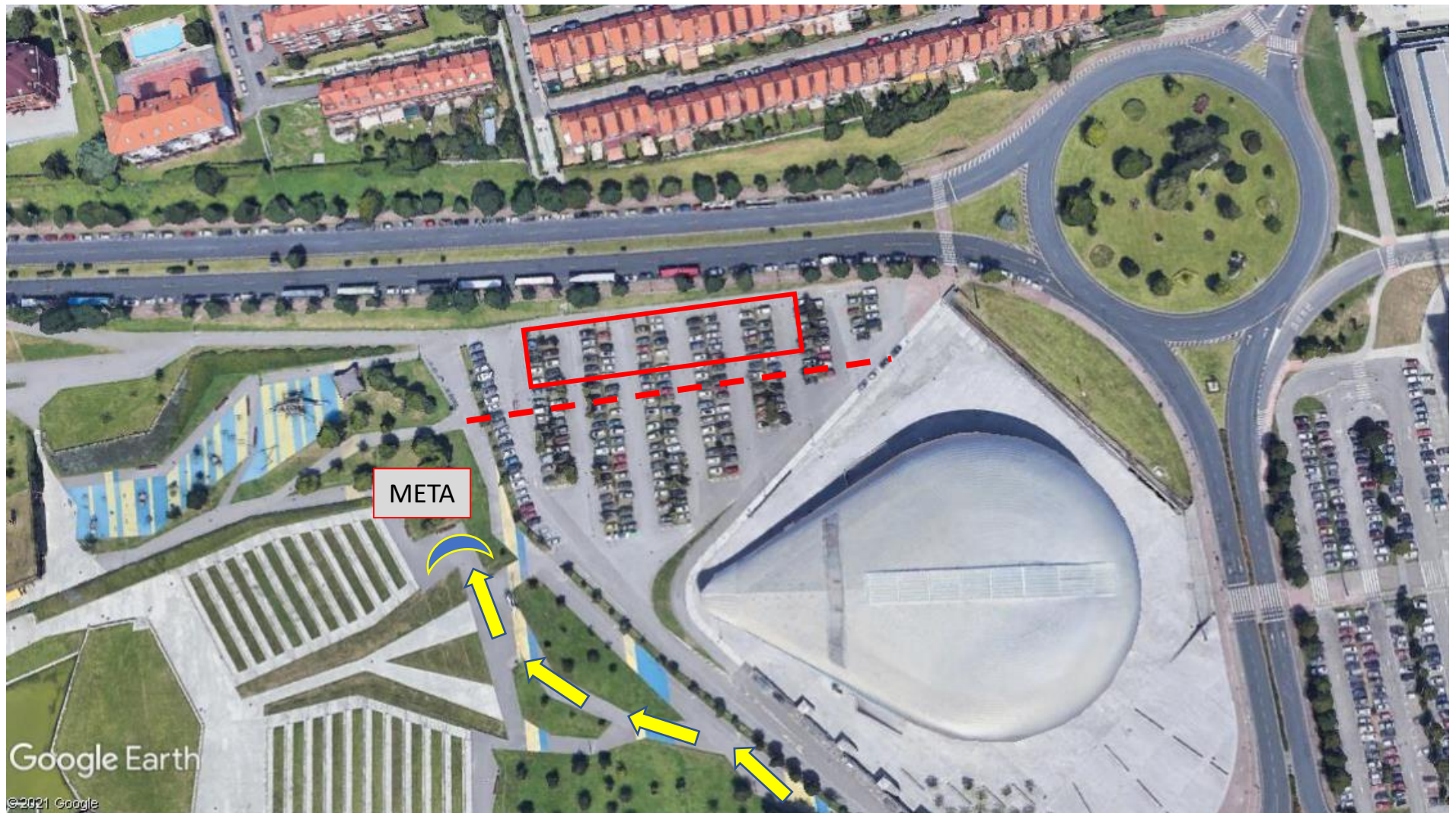

PROTOCOLO DE SEGURIDAD

La organización seguirá todas las recomendaciones y medidas preventivas incluidas en el PROTOCOLO ELABORADO por la FETRI Federación Española de Triatlón “Plan de Actuación Preventivo – COVID 19 (rev. 30.07)”



PROTOCOLO DISPONIBLE EN [HTTP://FETRICANTABRIA.COM/PROTOCOLO-COVID](http://fetricantabria.com/PROTOCOLO-COVID)



Principales medidas a tener en cuenta:

- ✓ Respetar los horarios marcados para la recogida de dorsal y accesos al área de transición.
- ✓ Usar siempre mascarilla quirúrgica desde que llegues a Santander hasta el inicio de la prueba (habrá un contenedor en la zona de salida para que la deposites) y mantener la distancia de seguridad.
- ✓ Cubrir el cuestionario médico que se envía a los participantes por correo y llevarlo impreso para entregarlo en el acceso a la zona de transición (no habrá formularios ni bolígrafos y es necesario, sin él no podrás entrar en la zona)
- ✓ No se podrá acceder a la zona de transición ni participar con una temperatura corporal superior a 37'5º. La temperatura se tomará en el acceso donde el deportista o persona acreditada deberá entregar el cuestionario médico. Tomar la temperatura antes de salir, y si tienes más de 37'5º ser responsable, quedarte en casa y nos vemos en la próxima prueba.
- ✓ La organización dispondrá de material y gel desinfectante para las manos a tu disposición en los momentos clave. Úsalo, y si tienes y lo usas en otros momentos, es recomendable.
- ✓ Tener presente los horarios tanto de check-in como de salida. Mantener puesta la mascarilla, guardar la distancia de seguridad al colocar el material, y dirigirte a la salida hasta el momento que te toque empezar a correr.
- ✓ Las entregas de dorsales se realizarán preferentemente a los técnicos de los clubes.
- ✓ Se entregará a cada participante un dorsal con CHIP DESECHABLE para evitar la recogida de chips con velcro al final de la prueba.

- ✓ La entrega de dorsales tendrá un camino dirigido en un único sentido de circulación, y donde se deberá mantener la distancia de seguridad
- ✓ Se habilitarán los sistemas electrónicos de entrega de dorsales para minimizar la interacción con papeles.
- ✓ Los voluntarios y el staff que estén en esta zona deberán usar mascarilla.
- ✓ Se instalarán en el mostrador mamparas protectoras transparentes de metacrilato o similar.
- ✓ Será obligatorio el uso de mascarilla por parte de los deportistas/técnicos durante el proceso de recogida de dorsales
- ✓ En la medida de lo posible, y todo lo que puedas, por el bien de todos, guarda la distancia de seguridad en el desarrollo de la competición.
- ✓ Tras cruzar la meta, te entregaremos una mascarilla quirúrgica para que puedas usarla mientras recoger el avituallamiento líquido, y tu material.
- ✓ La empresa cronometradora publicará en la web de la prueba y en la su app móvil tus resultados y clasificación. Si no estás en pódium, debes abandonar la zona principal, y si deseas continuar en el entorno, hacerlo en lugares amplios y seguros, guardando la distancia de seguridad con el resto de las personas, y evitando en todo momento contacto físico y aglomeraciones.
- ✓ Desde la megafonía de la prueba se comunicarán los resultados y se indicará los deportistas que deben esperar con opción de pódium o pueden retirar su material y abandonar la sede. Respeta en todo momento las indicaciones, y especialmente las de Oficiales y Voluntarios. Están para ayudarte, ayúdales a conseguir que la prueba sea segura.
- ✓ En la entrega de premios, las autoridades o patrocinadores presentarán las medallas a los deportistas, y serán estos quienes recogerán la medalla y se la colgarán al cuello. No debe haber contacto físico en las felicitaciones o saludos. En las entregas de premios de Clubes, si hubiera lugar, sólo accederá al pódium un representante de cada equipo. No están permitidas las fotografías de grupo sin guardar la distancia de seguridad bajo ningún concepto.
- ✓ Si tienes dudas, consulta la Guía Técnica y los videos explicativos en la web, página de Facebook y Canal YouTube de la prueba.